



**PREFEITURA DE
CARAGUATATUBA**
CONCURSO PÚBLICO – EDITAL Nº 03/2023

TARDE

TÉCNICO EM PRÓTESE DENTÁRIA

NÍVEL MÉDIO TIPO 1 – BRANCA



SUA PROVA

- Além deste caderno contendo **50 (cinquenta)** questões objetivas, você receberá do fiscal de prova o cartão de respostas;
- As questões objetivas têm **5 (cinco)** opções de resposta (A, B, C, D e E) e somente uma delas está correta.



TEMPO

- Você dispõe de **3 (três) horas** para a realização da prova, já incluído o tempo para a marcação do cartão de respostas;
- **1 (uma) hora e 30 (trinta) minutos** após o início da prova, é possível retirar-se da sala, sem levar o caderno de questões;
- A partir dos **30 (trinta) minutos** anteriores ao término da prova é possível retirar-se da sala **levando o caderno de questões**.



NÃO SERÁ PERMITIDO

- Qualquer tipo de comunicação entre os candidatos durante a aplicação da prova;
- Anotar informações relativas às respostas em qualquer outro meio que não seja o caderno de questões;
- Levantar da cadeira sem autorização do fiscal de sala;
- Usar o sanitário ao término da prova, após deixar a sala.



INFORMAÇÕES GERAIS

- Verifique se seu caderno de questões está completo, sem repetição de questões ou falhas. Caso contrário, **notifique imediatamente o fiscal da sala**, para que sejam tomadas as devidas providências;
- Confira seus dados pessoais, especialmente nome, número de inscrição e documento de identidade e leia atentamente as instruções para preencher o cartão de respostas;
- Para o preenchimento do cartão de respostas, use somente caneta esferográfica, fabricada em material transparente, com tinta preta ou azul;
- Assine seu nome apenas no(s) espaço(s) reservado(s) no cartão de respostas;
- Confira seu cargo, cor e tipo do caderno de questões. Caso tenha recebido caderno de cargo ou cor ou tipo **diferente** do impresso em seu cartão de respostas, o fiscal deve ser **obrigatoriamente** informado para o devido registro na ata da sala;
- Reserve tempo suficiente para o preenchimento do seu cartão de respostas. O preenchimento é de sua responsabilidade e **não será permitida a troca em caso de erro cometido pelo candidato**;
- Para fins de avaliação, serão levadas em consideração apenas as marcações realizadas no cartão de respostas;
- A FGV coletará as impressões digitais dos candidatos na lista de presença;
- Os candidatos serão submetidos ao sistema de detecção de metais quando do ingresso e da saída de sanitários durante a realização das provas.
- **Boa sorte!**

Conhecimentos Gerais

Língua Portuguesa

1

Observe o texto abaixo, retirado de um dicionário de curiosidades sobre o Rio de Janeiro:

“**ABERTURA DOS PORTOS** – Monumento erigido na Praia do Russel, em comemoração ao Decreto de D. João VI, em 28/01/1808, determinando a abertura dos portos, medida que acarretou a integração do Brasil no comércio exterior. Este monumento, de bronze, é constituído por duas imagens de mulher, simbolizando o “Comércio” e a “Navegação”. O referido monumento, foi obra de Eugène Benet, escultor francês”.

Os termos destacados abaixo, precedidos da preposição DE, em que essa preposição mostra o mesmo valor semântico, é:

- (A) de D. João VI / abertura dos portos.
- (B) do Brasil / de bronze.
- (C) de mulher / de Eugene Bènet.
- (D) de Eugène Benet / de D. João VI.
- (E) de bronze / de mulher.

2

Assinale a opção que mostra uma impropriedade léxica, ou seja, um emprego inadequado da expressão “graças a”.

- (A) Graças aos treinos da semana, o time apresentou-se bem.
- (B) O caminhão bateu no poste graças ao óleo derramado na pista.
- (C) Os alunos escreviam bem graças às leituras que faziam, por recomendação dos professores.
- (D) Graças ao tempo disponível, o operário completou a tarefa.
- (E) Os fiéis davam sempre graças a Deus pelos bens recebidos.

3

Parônimos são vocábulos de forma semelhante, mas com distintos significados; assim, as palavras destacadas são parônimas de outras bem semelhantes.

Assinale a frase em que a palavra destacada está bem empregada.

- (A) O despertador é um acidente de tráfego do sono.
- (B) O motorista não pagou a inflação de trânsito.
- (C) O tráfego de drogas está ficando muito frequente.
- (D) O juiz não diferiu o pedido de revogação da prisão.
- (E) O paciente não conseguia aspirar direito no quarto abafado.

4

As opções a seguir mostram vocábulos formados com o mesmo sufixo. Assinale o vocábulo em que esse sufixo apresenta um significado diferente dos demais.

- (A) Um cheiro desagradável exalava do matadouro.
- (B) Nem todos os mestres moravam no mesmo logradouro.
- (C) Muitos pássaros se reuniam no bebedouro.
- (D) Esperava em Deus que o mal não fosse duradouro.
- (E) O ancoradouro estava cheio de pequenos barcos.

5

Assinale a frase em que o valor semântico da preposição ANTE é diferente do das demais frases.

- (A) Ante as dificuldades, preferiu transferir a viagem.
- (B) Ali estava de pé, ante seus olhos, o assaltante.
- (C) Ante tamanho esforço, todos ficaram admirados.
- (D) Ante o ocorrido, preferiu ficar em casa.
- (E) Decidiu comprar o carro, ante o empenho do vendedor.

6

Assinale a frase em que a substituição da locução sublinhada por um termo equivalente foi feita de forma adequada.

- (A) Vou usar o computador com modéstia. Esse equipamento invade a privacidade humana. / moderadamente.
- (B) Os computadores do futuro pesarão não mais que uma tonelada e meia. / futurologistas.
- (C) Felizes aqueles que conhecem os deuses do campo. / camponeses.
- (D) A natureza é um dicionário de enorme tamanho. / mensurável.
- (E) Os moradores dos campos são melhores que os das cidades. / urbanos.

7

Na maioria das frases, a palavra ainda mostra valor semântico de tempo. Assinale a frase – retirada do romance *A Mão e a Luva*, de Machado de Assis – que mostra esse valor.

- (A) Com o tempo, avultou outra causa de tristeza para a pobre viúva, ainda mais dolorosa que a primeira.
- (B) Esta era ainda outra feição da menina; tinha uma força de vontade superior aos seus anos.
- (C) Com ela, e a viveza intelectual que Deus lhe dera, logrou aprender tudo o que a mãe lhe ensinara, e melhor ainda do que ela o sabia, desde que o tempo lhe permitiu desenvolver os primeiros elementos.
- (D) Foram seis dias, não digo de reclusão absoluta, mas de completa solidão, porque ainda nas poucas vezes que saiu, fê-lo sempre a horas ou em direções que a ninguém via, e de ninguém era visto.
- (E) Guiomar, entretanto, observava-o a espaços, de revés, como a querer surpreendê-lo; a pouco e pouco, porém, o seu olhar foi sendo mais direito e firme. O de Luís Alves era natural e igual como antes era, como era ainda agora com todos.

8

Assinale a frase que não mostra uma antítese, ou seja, dois vocábulos de sentido oposto.

- (A) O pavão de hoje é o espanador de amanhã.
- (B) O mar é tão profundo na calmaria como na tempestade.
- (C) O problema é que quando falta vergonha na cara e sobra mau caráter, não há lei que dê jeito.
- (D) Congelamento de preços é como ditadura: fácil de entrar, difícil de sair.
- (E) O verdadeiro segredo da felicidade é exigir muito de si e pouco dos outros.

9

As frases a seguir mostram formas do verbo TER. Assinale a frase em que a substituição dessas formas por outro verbo de valor semântico mais específico é feita de forma adequada.

- (A) Na natureza não tem prêmios nem punições – há apenas consequências. / se mostram.
- (B) A arte imita a vida e a vida imita a arte. A vida é uma peça e cada um tem seu papel. Não é um pensamento original. Tenho certeza de que você já ouviu isso antes. / apresenta.
- (C) A opinião pública tem simpatia por opositores políticos, mas concorda com a frase que bandido bom é bandido morto. / exerce.
- (D) Antes de os relógios existirem, todos tinham tempo / dispunham de.
- (E) Há que se chamar ciência apenas o conjunto de fórmulas que sempre têm êxito. Todo o resto é literatura. / desfrutam do.

10

Assinale a frase em que o vocábulo MAIS mostra valor de término ou cessação de uma ação ou estado.

- (A) A beleza não é mais do que a promessa de felicidade.
- (B) Digam o que quiserem, mas a breguice é mais divertida.
- (C) O grande ídolo das mulheres não é mais a moda.
- (D) (E) Com frequência os carros custam mais do que valem.
- (E) O lugar onde as mulheres ficam mais alegres é o shopping.

Raciocínio Lógico Matemático

11

Sejam A e B dois conjuntos finitos não vazios tais que $A \cup B$ tem 8 elementos e $A \cap B$ tem 3 elementos. O conjunto $A - B$ tem, no mínimo,

- (A) 4 elementos.
- (B) 3 elementos.
- (C) 2 elementos.
- (D) 1 elemento.
- (E) 0 elemento.

12

Em uma lista unimodal de 5 números, a moda é 8 e a mediana, 7. O valor máximo da média é

- (A) 7,2.
- (B) 7,0.
- (C) 6,8.
- (D) 6,5.
- (E) 6,4.

13

Um conjunto tem 12 elementos. A quantidade de diferentes subconjuntos de 2 desses elementos que podem ser formados é

- (A) 45.
- (B) 56.
- (C) 66.
- (D) 120.
- (E) 132.

14

Um estranho relógio registra uma unidade de tempo a cada $\frac{3}{4}$ de minuto. Após uma hora e meia, tal relógio marcará

- (A) 120 unidades.
- (B) 125 unidades.
- (C) 140 unidades.
- (D) 145 unidades.
- (E) 150 unidades.

15

Três amigos A_1, A_2 e A_3 foram juntos a uma cafeteria. A matriz

$\begin{pmatrix} 0 & 1 & 2 \\ 3 & 0 & 2 \\ 2 & 1 & 0 \end{pmatrix}$ indica quantos cafés cada um pagou para outro.

Nessa matriz, o elemento da linha i e coluna k indica quantos cafés o amigo A_i pagou para o amigo A_k .

A diferença entre a quantidade de cafés que A_2 pagou para os amigos e a quantidade de cafés que os amigos juntos pagaram para A_2 é

- (A) 0.
- (B) 1.
- (C) 2.
- (D) 3.
- (E) 4.

16

João possuía um número N de bolinhas de gude quando encontrou José, a quem deu 40% das suas bolinhas. Depois disso, João encontrou com Júlio, a quem deu 10 das bolinhas que lhe haviam restado.

Depois de dar as bolinhas a Júlio, João ficou com 38 bolinhas.

Pode-se afirmar que N está entre

- (A) 60 e 73.
- (B) 73 e 86.
- (C) 86 e 99.
- (D) 99 e 112.
- (E) 112 e 125.

17

Quando uma moeda é lançada, apenas dois resultados são possíveis: cara ou coroa. Por defeito de fabricação, uma moeda apresenta, quando lançada, chances desiguais de obtenção desses resultados, sendo de $\frac{4}{7}$ a probabilidade de obtenção de cara.

Lançando-se essa moeda duas vezes, a probabilidade de que se obtenha coroa duas vezes é

- (A) $\frac{6}{7}$.
- (B) $\frac{6}{14}$.
- (C) $\frac{8}{14}$.
- (D) $\frac{9}{49}$.
- (E) $\frac{16}{49}$.

18

Um trem, mantendo a sua velocidade constante, levou uma hora para atravessar a distância que separa as cidades M e N.

Para percorrer esse mesmo trajeto levando 10 minutos a menos, seria preciso que a tal velocidade fosse

- (A) 10% maior.
- (B) 20% maior.
- (C) 25% maior.
- (D) 40% maior.
- (E) 50% maior.

Noções de Informática

19

Um computador permite a conexão de diversos dispositivos de entrada e/ou saída de dados.

Um desses dispositivos que funciona como de entrada e saída e permite o armazenamento de dados é o

- (A) disco rígido.
- (B) teclado.
- (C) mouse.
- (D) scanner.
- (E) monitor de vídeo.

20

No ambiente Microsoft Windows 10 um usuário pode acessar um menu, que entre outras funções permite escolher a opção de alterar sua senha, por meio da combinação de teclas:

- (A) CTRL-SHIFT-F1
- (B) CTRL-ALT-TAB
- (C) CTRL-ALT-DEL
- (D) CTRL-C
- (E) CTRL-V

21

No editor de textos Microsoft Word, que pertence à suíte de aplicativos Office, é bastante comum o uso da opção de JUSTIFICAR, que se refere à formatação de parágrafos.

Essa opção causa o efeito de

- (A) centralizar o conteúdo na página.
- (B) mostrar símbolos de formatação ocultos.
- (C) organizar a seleção em uma ordem alfabética.
- (D) incluir comentários com justificativas do autor.
- (E) distribuir o texto uniformemente entre as margens.

22

O componente da suíte de aplicativos de escritório Libre Office que tem por função a criação de planilhas de trabalho é o

- (A) Base.
- (B) Calc.
- (C) Draw.
- (D) Writer.
- (E) Impress.

23

A identificação de um computador na rede Internet é feita por meio do seu:

- (A) endereço IP.
- (B) barramento PCI.
- (C) endereço de porta.
- (D) registrador da CPU.
- (E) código do processador.

24

No sistema operacional Windows as extensões podem informar ao sistema operacional qual aplicativo deve ser aberto para visualizar ou alterar um determinado tipo de arquivo.

A extensão .MP4 representa um arquivo de

- (A) texto não formatado.
- (B) comandos em lote.
- (C) instalação.
- (D) vídeo.
- (E) macro.

25

Ao tentar criar um arquivo no sistema operacional Microsoft Windows 10 em português, um usuário recebeu uma mensagem de erro afirmando ser um nome de arquivo inválido.

Entre os nomes de arquivo abaixo aquele que é válido neste sistema operacional é o

- (A) <notas-de-alunos>.txt
- (B) planilhas#anuais.xlsx
- (C) gastos/novembro.exe
- (D) relatórios*vendas.docx
- (E) listagem:geral:aprovados.txt

26

Ao se completar a operação de deletar um arquivo que se encontra na Lixeira do Windows ocorre o seguinte resultado:

- (A) o arquivo retorna para seu local original
- (B) o arquivo é removido permanentemente
- (C) o arquivo é renomeado com a extensão .DELETED
- (D) o arquivo é movido para a pasta c:\Windows\Temp
- (E) é criada uma cópia do arquivo em seu local original

Aspectos Locais de Caraguatatuba

27

A imigração japonesa no Brasil teve início no século XX, através de um acordo entre o governo brasileiro e o japonês. Oficialmente, em 18 de junho de 1908, com a chegada do primeiro navio. (Kasato Maru).

Disponível em: <https://guiajapao.live/imigracao-japonesa-no-brasil/>
Acesso: 19 out. 2023. (Adaptada)

Avalie se o fluxo migratório descrito no texto está relacionado com a ocupação de Caraguatatuba, uma vez que

- I. desde a sua chegada, as primeiras famílias vieram de diversas regiões do Japão e fundaram a Colônia de Caraguá.
- II. as atividades iniciais desses imigrantes foram: a pesca e o cultivo da banana, posteriormente, se dedicaram às plantações de hortaliças e legumes.
- III. a adaptação foi rápida, em consequência dos programas governamentais de ensino da língua portuguesa e da concessão de títulos de propriedade de terras devolutas.

Está correto o que se afirma em

- (A) I, apenas.
- (B) III, apenas.
- (C) I e II, apenas.
- (D) II e III, apenas.
- (E) I, II e III.

28

Caraguatatuba começou a ser povoada no início do século XVII, através das Sesmarias. A 1ª que se conheceu ocupou a bacia do Rio Juqueriquerê, em 1609, foi doada aos antigos moradores de Santos, Miguel Gonçalves Borba e Domingos Jorge. A partir dessa data, começou a surgir o primeiro povoado da vila de Santo Antônio de Caraguatatuba. Em 1664/1665, ocorreu a fundação de Caraguatatuba e seu fundador foi Manuel de Faria Dória, provavelmente Capitão-Mor da Capitania de Itanhaém.

Disponível em: https://docs.google.com/document/d/16Zkxjqp_MuPaOUxwjmYHlgCH1JChNVAHFuOVRzvpZxg/edit
Acesso: 31/10/2023

Sobre o povoamento do local em questão, avalie se as afirmativas a seguir são verdadeiras (V) ou falsas (F).

- () No século XVI, os Tupinambás já habitavam primitivamente o território da enseada de Caraguatatuba. Nesse período, o sítio ficaria conhecido como terra abundante em Caraguatás. A planta bromeliácea de cujas fibras os padres missionários confeccionavam suas sandálias, deu origem à denominação “Caraguá”, corruptela de “caraguatá” e “tuba”, grande quantidade.
- () Caraguatatuba começou a ser povoada no início do século XVII, através das Sesmarias que ocuparam inicialmente a bacia do Rio Juqueriquerê, em 1609, quando começou a surgir o primeiro povoado da vila de Santo Antônio de Caraguatatuba.
- () Em 1770, Santo Antônio de Caraguatatuba foi elevado à condição de vila, sem emancipação político-administrativa; em 1847, foi elevada à condição de “freguesia” e em 1857, elevada, novamente, à categoria de vila, tendo agora sua emancipação político-administrativa, deixando de pertencer ao Município de São Sebastião.

As afirmativas são, respectivamente,

- (A) V – F – V.
- (B) F – V – V.
- (C) V – V – V.
- (D) F – V – F.
- (E) V – V – F.

29

Secretaria de Turismo

A secretaria de turismo tem por finalidade e estratégias para o desenvolvimento das atividades turísticas em Caraguá e elaborar projetos para investimentos.

Disponível em: <https://www.caraguatatuba.sp.gov.br/pmc/secretaria-de-turismo/>
Acesso: 14 out 2023.

São aspectos positivos e negativos dessa atividade econômica local, respectivamente,

- (A) aumento do excursionismo rural – expansão do repertório cultural.
- (B) hibridização da cultura local – manifestações de xenofobia.
- (C) preservação de ecossistemas locais - universalidade na distribuição de renda.
- (D) preservação do patrimônio histórico e artístico – degradação ambiental.
- (E) introdução de serviços de transporte de massa – criação de novos postos de trabalho.

30



Disponível em: <https://blogs.correiobraziliense.com.br/aricunha/revirando-vestigios/>
Acesso: 10 out 2023.

Avalie se no município de Caraguatatuba, o enfrentamento do problema representado na charge, pode ser combatido com

- I. Implantação de coleta seletiva e criação de Ecopontos, para reaproveitamento de materiais.
- II. Cadastramento de cooperativas para triagem e venda de materiais, como forma de geração de renda para população em risco.
- III. Construção de novos aterros controlados municipais, para atender as orientações da Política Nacional de Resíduos Sólidos.

Está correto o que se afirma em

- (A) I e III, apenas.
- (B) II e III, apenas.
- (C) I, II e III.
- (D) II, apenas.
- (E) I e II, apenas.

Conhecimentos Específicos

31

Em relação às atribuições do técnico de laboratório de prótese dentária, conforme a Lei nº 6.710/1979, é **vedado** aos técnicos em prótese dentária

- (A) prestar, sob qualquer forma, assistência direta a clientes.
- (B) realizar propagandas em revistas, jornais ou folhetos especializados, desde que dirigidas aos cirurgiões-dentistas.
- (C) executar trabalhos de prototipagem e/ou confecção de prótese por sistema cad/cam.
- (D) manusear materiais odontológicos da classe dos elastômeros.
- (E) realizar técnica de estratificação com cerâmicas odontológicas.

32

A respeito das atividades que competem ao técnico em prótese dentária, analise as afirmativas a seguir.

- I. Realizar atendimento odontológico direto ao paciente, sob supervisão de um cirurgião dentista com seu registro profissional ativo.
- II. Executar a parte mecânica dos seus trabalhos odontológicos.
- III. Ser responsável pelo treinamento de auxiliares e serventes do laboratório de prótese odontológica.

Está correto o que se afirma em

- (A) I, apenas.
- (B) I e II, apenas.
- (C) II e III, apenas.
- (D) I e III, apenas.
- (E) I, II e III.

33

O Sistema Único de Saúde (SUS) é um dos maiores e mais complexos sistemas de saúde do mundo. O SUS engloba a atenção primária, a média e a de alta complexidades além de serviços de urgência e emergência, atenção hospitalar, farmacêutica e vigilância sanitária, ambiental e epidemiológica.

Sobre os *princípios* do SUS, assinale a afirmativa correta.

- (A) O princípio de *Equidade* tem como objetivo considerar as pessoas como um todo, atendendo a todas as suas necessidades.
- (B) O princípio de *Universalização* contrapõe-se aos princípios da Regionalização e da Hierarquização.
- (C) O princípio da *Integralidade* pressupõe a articulação com outras políticas públicas, priorizando a saúde e a qualidade de vida dos indivíduos.
- (D) A saúde é um dever de cidadania de todas as pessoas.
- (E) O princípio da *Regionalização*, em uma sociedade com tanta diversidade, acentua as desigualdades existentes.

34

Sobre a anatomia dos incisivos superiores permanentes, assinale a afirmativa **incorreta**.

- (A) O incisivo central superior tem, em média, 10 a 11mm de altura, a partir do ponto mais alto da linha cervical até o ponto mais baixo da margem incisal.
- (B) O cingulo é uma área convexa e lisa que se encontra na face palatina do incisivo central superior.
- (C) O incisivo lateral superior, comparado ao incisivo central superior, é menor em todas as dimensões, exceto na altura da raiz.
- (D) As laterais conoides são incisivos laterais superiores com forma indefinida e pontiaguda.
- (E) A coroa do incisivo lateral superior é, em média, 4 a 5mm mais curta no sentido cervicoincisal que o incisivo central superior.

35

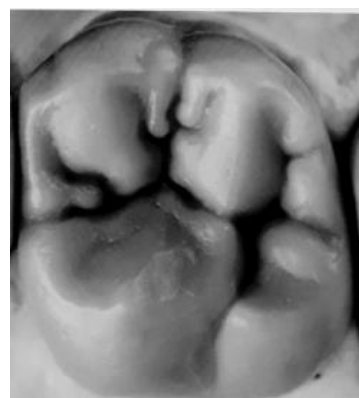

RIQUIERI, Hilton. *Anatomia e Escultura Dental*. Coleção APDESP. Ed. Napoleão.

Assinale a opção que indica o elemento dentário que corresponde à imagem acima.

- (A) 16
- (B) 26
- (C) 36
- (D) 46
- (E) 11

36

Assinale a opção que indica a característica que **não** se refere ao primeiro molar inferior.

- (A) Possui cinco cúspides bem desenvolvidas: duas vestibulares, duas linguais e uma distal.
- (B) A dimensão da coroa é maior no sentido mesiodistal do que no vestibulolingual, em aproximadamente 1 mm.
- (C) Pela vista vestibular, dois sulcos de desenvolvimento aparecem: o sulco mesiovestibular e o sulco disto-vestibular.
- (D) Pela vista oclusal encontra-se apenas 1 sulco de desenvolvimento, denominado sulco de desenvolvimento central.
- (E) Todos os sulcos de desenvolvimento convergem para o centro da fossa central, na fosseta central.

37

As próteses parciais adesivas (PPFs) permitem a realização de preparos mais conservadores graças à capacidade adesiva dos cimentos resinosos e o desenvolvimento dos materiais cerâmicos.

Em relação as PPFs em cerâmica, assinale a afirmativa correta.

- (A) Tem indicação apenas para o setor anterior.
- (B) São indicadas para dentes com coroa clínica curta.
- (C) As dimensões mínimas para as conexões são de 9mm² para prótese anterior e 12mm² para prótese posterior.
- (D) Só podem ser feitas com margens subgingivais.
- (E) Podem ser confeccionadas para espaços protéticos extensos (mais de dois pânticos).

38

A confecção das infraestruturas (IE) metálicas para próteses parciais fixas devem seguir características predeterminadas para garantir o sucesso da restauração.

Sobre as IE metálicas para próteses unitárias em metalocerâmicas, analise as afirmativas a seguir e assinale (V) para a verdadeira e (F) para a falsa.

- () Os ângulos internos da IE metálica, que serão recobertos pela cerâmica, devem ser completamente vivos.
- () A IE metálica posterior deverá ter espessura mínima de 0,3 a 0,5mm.
- () O contato de uma coroa anterior em metalocerâmica com o dente antagonista deve acontecer na interface entre a IE metálica e a cerâmica de cobertura.

As afirmativas são, respectivamente,

- (A) F – V – F.
- (B) V – F – V.
- (C) V – V – F.
- (D) F – V – V.
- (E) F – F – V.

39

A montagem dos modelos em articuladores semiajustáveis permite a reprodução do relacionamento oclusal do paciente na bancada do técnico em prótese dentária.

Sobre a regulagem de um articulador semiajustável, o ângulo de Bennet deve ser fixado em

- (A) 10°.
- (B) 15°.
- (C) 30°.
- (D) 35°.
- (E) 40°.

40

Leia o trecho a seguir.

O _____ permite a montagem do modelo superior no _____ na mesma posição espacial que a _____ apresenta em relação ao crânio.

Assinale a opção cujos termos completam, corretamente, as lacunas do trecho acima.

- (A) arco facial - articulador - maxila
- (B) delineador - articulador - mandíbula
- (C) jig - verticulador - maxila
- (D) pino incisal - articulador - mandíbula
- (E) verticulador - delineador - maxila

41

Correlacione as técnicas de moldagem apresentadas a seguir, às respectivas explicações.

1. Moldagem pela técnica de dupla mistura.
 2. Técnica do reembasamento.
 3. Moldagem com casquete individual.
 4. Moldagem com fio retrator
- () Consiste em realizar uma moldagem preliminar com material pesado, para, em seguida, fazer a segunda moldagem com o material de consistência mais fluida.
- () É assim denominada porque os materiais pesado e leve são manipulados e usados simultaneamente; também conhecida como técnica de um único tempo.
- () Método mecânico de afastamento gengival dispensando o uso do fio retrator e soluções vasoconstritoras.
- () Método de moldagem em que se faz a seleção do fio com diâmetro compatível com as características do sulco gengival proporcionando um afastamento mínimo do sulco de 0,2mm.

Assinale a opção que apresenta a relação correta, segundo a ordem apresentada.

- (A) 2 – 3 – 4 – 1.
- (B) 3 – 1 – 2 – 4.
- (C) 1 – 3 – 2 – 4.
- (D) 2 – 1 – 3 – 4.
- (E) 3 – 4 – 2 – 1.

42

Em relação à oclusão dentária, assinale a afirmativa **incorreta**.

- (A) Os dentes posteriores não devem estar em contato no momento da realização da guia anterior, durante todas as excursões.
- (B) Os dentes anteriores não são um fator-chave na proteção dos dentes posteriores.
- (C) Plano de oclusão refere-se a uma superfície imaginária que toca as bordas incisais dos incisivos e as postas das superfícies oclusais dos dentes posteriores.
- (D) O contato nos dentes posteriores é preferível que seja cúspide em fossa, por trazer excelente função e estabilidade.
- (E) No lado de balanceio, não deve haver contato dentário nas excursões de não-trabalho.

43

Leia o fragmento a seguir.

A _____ é a posição maxilomandibular em que os dentes adquirem um número máximo de contatos oclusais. Ocorre uma completa _____ entre os dentes antagonistas, _____ da posição condilar.

Assinale a opção que apresenta os termos que completam, corretamente, as lacunas do fragmento.

- (A) relação cêntrica – desocclusão – dependente.
- (B) dimensão vertical de repouso – oclusão – dependente
- (C) máxima intercuspidação habitual – intercuspidação – independente.
- (D) plano oclusal – intercuspidação – dependente.
- (E) curva de Wilson – desocclusão – independente.

44

Materiais de moldagem devem apresentar características supostamente ideais para a confecção de próteses dentárias, tais como, ter consistência adequada, ser hidrofílico e não deformar ao ser removido da boca.

Em relação ao hidrocoloide irreversível, assinale a afirmativa correta.

- (A) Seus principais componentes são álcool (10%), água (80%) e ágar (10%).
- (B) São amplamente utilizados para confecção de moldagem de trabalho, utilizando a técnica de dupla mistura.
- (C) Os moldes em alginato não perdem água por evaporação, podendo aguardar mais de 30 minutos para seu vazamento.
- (D) Os tempos de presa variam de 6 a 8 minutos.
- (E) A proporção do pó e da água da mistura é crucial para se obter boa qualidade da moldagem.

45

Em relação aos materiais de moldagem elastoméricos, assinale a afirmativa **incorreta**.

- (A) O silicone por adição e o polieter, por possuírem excelente estabilidade dimensional, permitem a vazagem de mais de um modelo de gesso a partir de um mesmo molde.
- (B) O silicone de condensação tem a mais alta resistência ao rasgamento, devido à sua estabilidade dimensional.
- (C) O subproduto da reação de polimerização por condensação do silicone de condensação é o álcool etílico.
- (D) Em uma moldagem em silicone de adição, para evitar porosidades no gesso vazado, recomenda-se aguardar uma hora antes de vaziar o molde.
- (E) O gesso deve ser vazado imediatamente após a moldagem ser removida da boca, para se obter precisão máxima com polissulfetos e silicones de condensação.

46

Sobre as várias aplicações odontológicas do gesso, analise as afirmativas a seguir.

- I. O gesso comum é um material de fácil manipulação, baixo custo e utilizado principalmente para bases e modelos.
- II. Gesso tipo IV também denominado gesso pedra melhorado é recomendado para modelos de trabalho que necessitam de um material com propriedades mecânicas superiores.
- III. A relação água/pó durante a manipulação do gesso não influencia na resistência mecânica do modelo obtido.

Está correto o que se afirma em

- (A) I, II e III.
- (B) II e III, apenas.
- (C) I e III, apenas.
- (D) I e II, apenas.
- (E) I, apenas.

47

A *resina acrílica* é um material amplamente utilizado na confecção da base de próteses parciais e totais, moldes individuais, restaurações provisórias, aparelhos ortodônticos, entre outros.

Em relação às *fases da mistura*, que ocorrem quando o pó entra em contato com o monômero líquido, assinale a afirmativa correta.

- (A) A fase borrachoide ocorre na fase inicial da mistura.
- (B) As fases só ocorrem para resina acrílica ativada quimicamente e não para a ativada termicamente.
- (C) A fase pegajosa tem a consistência descrita como “areia molhada”.
- (D) A fase arenosa tem pouco escoamento da massa.
- (E) Na fase plástica, a massa começa a escoar homogeneamente tornando-se manipulável sem aderir nas mãos, sendo normalmente a selecionada para conformar a resina.

48

Durante a confecção de uma prótese total removível é essencial a verificação de alguns parâmetros para alcançar com sucesso a função e a estética na reabilitação.

Sobre o conceito de *linha do sorriso*, assinale a afirmativa correta.

- (A) É a curva suavemente ascendente formada pelos dentes naturais que acompanha a borda superior do lábio inferior.
- (B) É a porção visível dos dentes com o lábio em repouso.
- (C) É o espaço existente entre a superfície vestibular dos dentes posteriores e a mucosa interna da bochecha.
- (D) É o ponto de apoio visual que coincide com o contato proximal entre as faces mesiais dos incisivos centrais superiores.
- (E) É conhecida como o túnel de sombra, essencial para se criar um sorriso natural.

49

Assinale a opção que apresenta o elemento dentário pelo qual deve ser iniciada a montagem de dentes artificiais na prótese total superior.

- (A) Primeiro molar.
- (B) Incisivo central.
- (C) Incisivo lateral.
- (D) Segundo molar.
- (E) Depende do arranjo estético de cada paciente.

50

A classificação de Kennedy distribui os pacientes edêntulos parciais em quatro classes fundamentais.

Sobre essa classificação, assinale a afirmativa correta.

- (A) A Classe I compreende os casos de pacientes edêntulos posteriores unilaterais.
- (B) A Classe III não apresenta modificações.
- (C) A Classe II compreende os casos de pacientes edêntulos na região anterior.
- (D) A Classe IV compreende os casos de pacientes edêntulos posteriores bilaterais.
- (E) A Classe III compreende os casos de pacientes edêntulos unilaterais posteriores, que apresentam dentes pilares posteriores.

Realização

