



# PREFEITURA DE CARAGUATATUBA

CONCURSO PÚBLICO – EDITAL Nº 01/2023

## TARDE

# AGENTE DE FISCALIZAÇÃO DE TRÂNSITO

## NÍVEL MÉDIO TIPO 1 – BRANCA



### SUA PROVA

- Além deste caderno contendo **50 (cinquenta)** questões objetivas, você receberá do fiscal de prova o cartão de respostas;
- As questões objetivas têm **5 (cinco)** opções de resposta (A, B, C, D e E) e somente uma delas está correta.



### TEMPO

- Você dispõe de **3 (três) horas** para a realização da prova, já incluído o tempo para a marcação do cartão de respostas;
- **2 (duas) horas** após o início da prova, é possível retirar-se da sala, sem levar o caderno de questões;
- A partir dos **30 (trinta) minutos** anteriores ao término da prova é possível retirar-se da sala **levando o caderno de questões**.



### NÃO SERÁ PERMITIDO

- Qualquer tipo de comunicação entre os candidatos durante a aplicação da prova;
- Anotar informações relativas às respostas em qualquer outro meio que não seja o caderno de questões;
- Levantar da cadeira sem autorização do fiscal de sala;
- Usar o sanitário ao término da prova, após deixar a sala.



### INFORMAÇÕES GERAIS

- Verifique se seu caderno de questões está completo, sem repetição de questões ou falhas. Caso contrário, **notifique imediatamente o fiscal da sala**, para que sejam tomadas as devidas providências;
- Confira seus dados pessoais, especialmente nome, número de inscrição e documento de identidade e leia atentamente as instruções para preencher o cartão de respostas;
- Para o preenchimento do cartão de respostas, use somente caneta esferográfica, fabricada em material transparente, com tinta preta ou azul;
- Assine seu nome apenas no(s) espaço(s) reservado(s) no cartão de respostas;
- Confira seu cargo, cor e tipo do caderno de questões. Caso tenha recebido caderno de cargo ou cor ou tipo **diferente** do impresso em seu cartão de respostas, o fiscal deve ser **obrigatoriamente** informado para o devido registro na ata da sala;
- Reserve tempo suficiente para o preenchimento do seu cartão de respostas. O preenchimento é de sua responsabilidade e **não será permitida a troca em caso de erro cometido pelo candidato**;
- Para fins de avaliação, serão levadas em consideração apenas as marcações realizadas no cartão de respostas;
- A FGV coletará as impressões digitais dos candidatos na lista de presença;
- Os candidatos serão submetidos ao sistema de detecção de metais quando do ingresso e da saída de sanitários durante a realização das provas.
- **Boa sorte!**



## Conhecimentos Gerais

### Língua Portuguesa

1

Observe o texto abaixo, retirado de um dicionário de curiosidades sobre o Rio de Janeiro:

“**ABERTURA DOS PORTOS** – Monumento erigido na Praia do Russel, em comemoração ao Decreto de D. João VI, em 28/01/1808, determinando a abertura dos portos, medida que acarretou a integração do Brasil no comércio exterior. Este monumento, de bronze, é constituído por duas imagens de mulher, simbolizando o “Comércio” e a “Navegação”. O referido monumento, foi obra de Eugène Benet, escultor francês”.

Os termos destacados abaixo, precedidos da preposição DE, em que essa preposição mostra o mesmo valor semântico, é:

- (A) de D. João VI / abertura dos portos.
- (B) do Brasil / de bronze.
- (C) de mulher / de Eugene Bènet.
- (D) de Eugène Benet / de D. João VI.
- (E) de bronze / de mulher.

2

Assinale a opção que mostra uma impropriedade léxica, ou seja, um emprego inadequado da expressão “graças a”.

- (A) Graças aos treinos da semana, o time apresentou-se bem.
- (B) O caminhão bateu no poste graças ao óleo derramado na pista.
- (C) Os alunos escreviam bem graças às leituras que faziam, por recomendação dos professores.
- (D) Graças ao tempo disponível, o operário completou a tarefa.
- (E) Os fiéis davam sempre graças a Deus pelos bens recebidos.

3

Parônimos são vocábulos de forma semelhante, mas com distintos significados; assim, as palavras destacadas são parônimas de outras bem semelhantes.

Assinale a frase em que a palavra destacada está bem empregada.

- (A) O despertador é um acidente de tráfego do sono.
- (B) O motorista não pagou a inflação de trânsito.
- (C) O tráfego de drogas está ficando muito frequente.
- (D) O juiz não diferiu o pedido de revogação da prisão.
- (E) O paciente não conseguia aspirar direito no quarto abafado.

4

As opções a seguir mostram vocábulos formados com o mesmo sufixo. Assinale o vocábulo em que esse sufixo apresenta um significado diferente dos demais.

- (A) Um cheiro desagradável exalava do matadouro.
- (B) Nem todos os mestres moravam no mesmo logradouro.
- (C) Muitos pássaros se reuniam no bebedouro.
- (D) Esperava em Deus que o mal não fosse duradouro.
- (E) O ancoradouro estava cheio de pequenos barcos.

5

Assinale a frase em que o valor semântico da preposição ANTE é diferente do das demais frases.

- (A) Ante as dificuldades, preferiu transferir a viagem.
- (B) Ali estava de pé, ante seus olhos, o assaltante.
- (C) Ante tamanho esforço, todos ficaram admirados.
- (D) Ante o ocorrido, preferiu ficar em casa.
- (E) Decidiu comprar o carro, ante o empenho do vendedor.

6

Assinale a frase em que a substituição da locução sublinhada por um termo equivalente foi feita de forma adequada.

- (A) Vou usar o computador com modéstia. Esse equipamento invade a privacidade humana. / moderadamente.
- (B) Os computadores do futuro pesarão não mais que uma tonelada e meia. / futurologistas.
- (C) Felizes aqueles que conhecem os deuses do campo. / camponeses.
- (D) A natureza é um dicionário de enorme tamanho. / mensurável.
- (E) Os moradores dos campos são melhores que os das cidades. / urbanos.

7

Na maioria das frases, a palavra ainda mostra valor semântico de tempo. Assinale a frase – retirada do romance *A Mão e a Luva*, de Machado de Assis – que mostra esse valor.

- (A) Com o tempo, avultou outra causa de tristeza para a pobre viúva, ainda mais dolorosa que a primeira.
- (B) Esta era ainda outra feição da menina; tinha uma força de vontade superior aos seus anos.
- (C) Com ela, e a viveza intelectual que Deus lhe dera, logrou aprender tudo o que a mãe lhe ensinara, e melhor ainda do que ela o sabia, desde que o tempo lhe permitiu desenvolver os primeiros elementos.
- (D) Foram seis dias, não digo de reclusão absoluta, mas de completa solidão, porque ainda nas poucas vezes que saiu, fê-lo sempre a horas ou em direções que a ninguém via, e de ninguém era visto.
- (E) Guiomar, entretanto, observava-o a espaços, de revés, como a querer surpreendê-lo; a pouco e pouco, porém, o seu olhar foi sendo mais direito e firme. O de Luís Alves era natural e igual como antes era, como era ainda agora com todos.

8

Assinale a frase que não mostra uma antítese, ou seja, dois vocábulos de sentido oposto.

- (A) O pavão de hoje é o espanador de amanhã.
- (B) O mar é tão profundo na calmaria como na tempestade.
- (C) O problema é que quando falta vergonha na cara e sobra mau caráter, não há lei que dê jeito.
- (D) Congelamento de preços é como ditadura: fácil de entrar, difícil de sair.
- (E) O verdadeiro segredo da felicidade é exigir muito de si e pouco dos outros.

9

As frases a seguir mostram formas do verbo TER. Assinale a frase em que a substituição dessas formas por outro verbo de valor semântico mais específico é feita de forma adequada.

- (A) Na natureza não tem prêmios nem punições – há apenas consequências. / se mostram.
- (B) A arte imita a vida e a vida imita a arte. A vida é uma peça e cada um tem seu papel. Não é um pensamento original. Tenho certeza de que você já ouviu isso antes. / apresenta.
- (C) A opinião pública tem simpatia por opositores políticos, mas concorda com a frase que bandido bom é bandido morto. / exerce.
- (D) Antes de os relógios existirem, todos tinham tempo / dispunham de.
- (E) Há que se chamar ciência apenas o conjunto de fórmulas que sempre têm êxito. Todo o resto é literatura. / desfrutam do.

10

Assinale a frase em que o vocábulo MAIS mostra valor de término ou cessação de uma ação ou estado.

- (A) A beleza não é mais do que a promessa de felicidade.
- (B) Digam o que quiserem, mas a breguice é mais divertida.
- (C) O grande ídolo das mulheres não é mais a moda.
- (D) (E) Com frequência os carros custam mais do que valem.
- (E) O lugar onde as mulheres ficam mais alegres é o shopping.

## Raciocínio Lógico Matemático

11

Sejam  $A$  e  $B$  dois conjuntos finitos não vazios tais que  $A \cup B$  tem 8 elementos e  $A \cap B$  tem 3 elementos. O conjunto  $A - B$  tem, no mínimo,

- (A) 4 elementos.
- (B) 3 elementos.
- (C) 2 elementos.
- (D) 1 elemento.
- (E) 0 elemento.

12

Em uma lista unimodal de 5 números, a moda é 8 e a mediana, 7. O valor máximo da média é

- (A) 7,2.
- (B) 7,0.
- (C) 6,8.
- (D) 6,5.
- (E) 6,4.

13

Um conjunto tem 12 elementos. A quantidade de diferentes subconjuntos de 2 desses elementos que podem ser formados é

- (A) 45.
- (B) 56.
- (C) 66.
- (D) 120.
- (E) 132.

14

Um estranho relógio registra uma unidade de tempo a cada  $\frac{3}{4}$  de minuto. Após uma hora e meia, tal relógio marcará

- (A) 120 unidades.
- (B) 125 unidades.
- (C) 140 unidades.
- (D) 145 unidades.
- (E) 150 unidades.

15

Três amigos  $A_1$ ,  $A_2$  e  $A_3$  foram juntos a uma cafeteria. A matriz

$\begin{pmatrix} 0 & 1 & 2 \\ 3 & 0 & 2 \\ 2 & 1 & 0 \end{pmatrix}$  indica quantos cafés cada um pagou para outro.

Nessa matriz, o elemento da linha  $i$  e coluna  $k$  indica quantos cafés o amigo  $A_i$  pagou para o amigo  $A_k$ .

A diferença entre a quantidade de cafés que  $A_2$  pagou para os amigos e a quantidade de cafés que os amigos juntos pagaram para  $A_2$  é

- (A) 0.
- (B) 1.
- (C) 2.
- (D) 3.
- (E) 4.

16

João possuía um número  $N$  de bolinhas de gude quando encontrou José, a quem deu 40% das suas bolinhas. Depois disso, João encontrou com Júlio, a quem deu 10 das bolinhas que lhe haviam restado.

Depois de dar as bolinhas a Júlio, João ficou com 38 bolinhas.

Pode-se afirmar que  $N$  está entre

- (A) 60 e 73.
- (B) 73 e 86.
- (C) 86 e 99.
- (D) 99 e 112.
- (E) 112 e 125.

17

Quando uma moeda é lançada, apenas dois resultados são possíveis: cara ou coroa. Por defeito de fabricação, uma moeda apresenta, quando lançada, chances desiguais de obtenção desses resultados, sendo de  $\frac{4}{7}$  a probabilidade de obtenção de cara.

Lançando-se essa moeda duas vezes, a probabilidade de que se obtenha coroa duas vezes é

- (A)  $\frac{6}{7}$ .
- (B)  $\frac{6}{14}$ .
- (C)  $\frac{8}{14}$ .
- (D)  $\frac{9}{49}$ .
- (E)  $\frac{16}{49}$ .

**18**

Um trem, mantendo a sua velocidade constante, levou uma hora para atravessar a distância que separa as cidades M e N.

Para percorrer esse mesmo trajeto levando 10 minutos a menos, seria preciso que a tal velocidade fosse

- (A) 10% maior.
- (B) 20% maior.
- (C) 25% maior.
- (D) 40% maior.
- (E) 50% maior.

## Noções de Informática

**19**

Um computador permite a conexão de diversos dispositivos de entrada e/ou saída de dados.

Um desses dispositivos que funciona como de entrada e saída e permite o armazenamento de dados é o

- (A) disco rígido.
- (B) teclado.
- (C) mouse.
- (D) scanner.
- (E) monitor de vídeo.

**20**

No ambiente Microsoft Windows 10 um usuário pode acessar um menu, que entre outras funções permite escolher a opção de alterar sua senha, por meio da combinação de teclas:

- (A) CTRL-SHIFT-F1
- (B) CTRL-ALT-TAB
- (C) CTRL-ALT-DEL
- (D) CTRL-C
- (E) CTRL-V

**21**

No editor de textos Microsoft Word, que pertence à suíte de aplicativos Office, é bastante comum o uso da opção de JUSTIFICAR, que se refere à formatação de parágrafos.

Essa opção causa o efeito de

- (A) centralizar o conteúdo na página.
- (B) mostrar símbolos de formatação ocultos.
- (C) organizar a seleção em uma ordem alfabética.
- (D) incluir comentários com justificativas do autor.
- (E) distribuir o texto uniformemente entre as margens.

**22**

O componente da suíte de aplicativos de escritório Libre Office que tem por função a criação de planilhas de trabalho é o

- (A) Base.
- (B) Calc.
- (C) Draw.
- (D) Writer.
- (E) Impress.

**23**

A identificação de um computador na rede Internet é feita por meio do seu:

- (A) endereço IP.
- (B) barramento PCI.
- (C) endereço de porta.
- (D) registrador da CPU.
- (E) código do processador.

**24**

No sistema operacional Windows as extensões podem informar ao sistema operacional qual aplicativo deve ser aberto para visualizar ou alterar um determinado tipo de arquivo.

A extensão .MP4 representa um arquivo de

- (A) texto não formatado.
- (B) comandos em lote.
- (C) instalação.
- (D) vídeo.
- (E) macro.

**25**

Ao tentar criar um arquivo no sistema operacional Microsoft Windows 10 em português, um usuário recebeu uma mensagem de erro afirmando ser um nome de arquivo inválido.

Entre os nomes de arquivo abaixo aquele que é válido neste sistema operacional é o

- (A) <notas-de-alunos>.txt
- (B) planilhas#anuais.xlsx
- (C) gastos/novembro.exe
- (D) relatórios\*vendas.docx
- (E) listagem:geral:aprovados.txt

**26**

Ao se completar a operação de deletar um arquivo que se encontra na Lixeira do Windows ocorre o seguinte resultado:

- (A) o arquivo retorna para seu local original
- (B) o arquivo é removido permanentemente
- (C) o arquivo é renomeado com a extensão .DELETED
- (D) o arquivo é movido para a pasta c:\Windows\Temp
- (E) é criada uma cópia do arquivo em seu local original

## Aspectos Locais de Caraguatatuba

27

A imigração japonesa no Brasil teve início no século XX, através de um acordo entre o governo brasileiro e o japonês. Oficialmente, em 18 de junho de 1908, com a chegada do primeiro navio. (Kasato Maru).

Disponível em: <https://guiajapao.live/imigracao-japonesa-no-brasil/>  
Acesso: 19 out. 2023. (Adaptada)

Avalie se o fluxo migratório descrito no texto está relacionado com a ocupação de Caraguatatuba, uma vez que

- I. desde a sua chegada, as primeiras famílias vieram de diversas regiões do Japão e fundaram a Colônia de Caraguá.
- II. as atividades iniciais desses imigrantes foram: a pesca e o cultivo da banana, posteriormente, se dedicaram às plantações de hortaliças e legumes.
- III. a adaptação foi rápida, em consequência dos programas governamentais de ensino da língua portuguesa e da concessão de títulos de propriedade de terras devolutas.

Está correto o que se afirma em

- (A) I, apenas.
- (B) III, apenas.
- (C) I e II, apenas.
- (D) II e III, apenas.
- (E) I, II e III.

28

Caraguatatuba começou a ser povoada no início do século XVII, através das Sesmarias. A 1ª que se conheceu ocupou a bacia do Rio Juqueriquerê, em 1609, foi doada aos antigos moradores de Santos, Miguel Gonçalves Borba e Domingos Jorge. A partir dessa data, começou a surgir o primeiro povoado da vila de Santo Antônio de Caraguatatuba. Em 1664/1665, ocorreu a fundação de Caraguatatuba e seu fundador foi Manuel de Faria Dória, provavelmente Capitão-Mor da Capitania de Itanhaém.

Disponível em: [https://docs.google.com/document/d/16Zkxjqp\\_MuPaOUxwjMyHlgCH1JChNVAHFuOVRzvpZxg/edit](https://docs.google.com/document/d/16Zkxjqp_MuPaOUxwjMyHlgCH1JChNVAHFuOVRzvpZxg/edit)  
Acesso: 31/10/2023

Sobre o povoamento do local em questão, avalie se as afirmativas a seguir são verdadeiras (V) ou falsas (F).

- ( ) No século XVI, os Tupinambás já habitavam primitivamente o território da enseada de Caraguatatuba. Nesse período, o sítio ficaria conhecido como terra abundante em Caraguatás. A planta bromeliácea de cujas fibras os padres missionários confeccionavam suas sandálias, deu origem à denominação "Caraguá", corruptela de "caraguatá" e "tuba", grande quantidade.
- ( ) Caraguatatuba começou a ser povoada no início do século XVII, através das Sesmarias que ocuparam inicialmente a bacia do Rio Juqueriquerê, em 1609, quando começou a surgir o primeiro povoado da vila de Santo Antônio de Caraguatatuba.
- ( ) Em 1770, Santo Antônio de Caraguatatuba foi elevado à condição de vila, sem emancipação político-administrativa; em 1847, foi elevada à condição de "freguesia" e em 1857, elevada, novamente, à categoria de vila, tendo agora sua emancipação político-administrativa, deixando de pertencer ao Município de São Sebastião.

As afirmativas são, respectivamente,

- (A) V – F – V.
- (B) F – V – V.
- (C) V – V – V.
- (D) F – V – F.
- (E) V – V – F.

29

### Secretaria de Turismo

A secretaria de turismo tem por finalidade e estratégias para o desenvolvimento das atividades turísticas em Caraguá e elaborar projetos para investimentos.

Disponível em: <https://www.caraguatatuba.sp.gov.br/pmc/secretaria-de-turismo/Acesso: 14 out 2023.>

São aspectos positivos e negativos dessa atividade econômica local, respectivamente,

- (A) aumento do excursionismo rural – expansão do repertório cultural.
- (B) hibridização da cultura local – manifestações de xenofobia.
- (C) preservação de ecossistemas locais - universalidade na distribuição de renda.
- (D) preservação do patrimônio histórico e artístico – degradação ambiental.
- (E) introdução de serviços de transporte de massa – criação de novos postos de trabalho.

30



Disponível em: <https://blogs.correiobraziliense.com.br/aricunha/revirando-vestigios/>  
Acesso: 10 out 2023.

Avalie se no município de Caraguatatuba, o enfrentamento do problema representado na charge, pode ser combatido com

- I. Implantação de coleta seletiva e criação de Ecopontos, para reaproveitamento de materiais.
- II. Cadastramento de cooperativas para triagem e venda de materiais, como forma de geração de renda para população em risco.
- III. Construção de novos aterros controlados municipais, para atender as orientações da Política Nacional de Resíduos Sólidos.

Está correto o que se afirma em

- (A) I e III, apenas.
- (B) II e III, apenas.
- (C) I, II e III.
- (D) II, apenas.
- (E) I e II, apenas.

## Conhecimentos Específicos

31

De acordo com o Código de Trânsito Brasileiro, o órgão responsável por comunicar ao órgão executivo da União a suspensão e a cassação do direito de dirigir e, também o recolhimento da Carteira Nacional de Habilitação é o:

- (A) CONTRAN.
- (B) CETRAN.
- (C) CONTRANDIFE.
- (D) órgão executivo de trânsito dos Municípios.
- (E) órgão executivo de trânsito dos Estados.

32

Sobre a ultrapassagem de veículos, analise as afirmativas a seguir.

- I. A ultrapassagem de veículo em movimento, quando regular, deve ser feita pela esquerda, exceto se o veículo a ser ultrapassado estiver sinalizando o propósito de entrar à esquerda.
- II. É permitida a ultrapassagem em interseções ou em suas proximidades.
- III. Não é permitida a ultrapassagem de veículos em vias de pista única em trecho de ponte.

Está correto o que se afirma em:

- (A) I, apenas.
- (B) II, apenas.
- (C) III, apenas.
- (D) I e III, apenas.
- (E) II e III, apenas.

33

Dois condutores, A e B, trafegam em uma rodovia rural de pista dupla, onde não há sinalização regulamentadora de velocidade. O condutor A dirige um automóvel, enquanto o condutor B dirige um caminhão-cegonha.

Considerando essas condições, as velocidades máximas que os condutores A e B poderão trafegar são de, respectivamente,

- (A) 80km/h e 80km/h.
- (B) 90km/h e 80km/h.
- (C) 90km/h e 90km/h.
- (D) 110km/h e 80km/h.
- (E) 110km/h e 90km/h.

34

Um motorista parte com um ônibus da rodoviária de Caraguatatuba às 11h com destino ao Rio de Janeiro numa viagem que dura, aproximadamente, 9 horas.

Considerando o Código de Trânsito Brasileiro, se esse motorista dirigir o máximo de tempo possível permitido, a primeira parada deverá ocorrer às:

- (A) 15h.
- (B) 15h30.
- (C) 16h.
- (D) 16h30.
- (E) 17h.

35

O CRV (Certificado de Registro de Veículo) é o documento que contém as características e condições de invulnerabilidade à falsificação e à adulteração do veículo. Esse documento é expedido quando o automóvel é registrado junto ao Departamento de Trânsito e uma nova emissão é desnecessária quando

- (A) o proprietário mudar a categoria de sua CNH.
- (B) houver transferência de propriedade.
- (C) o proprietário mudar de residência no mesmo Município.
- (D) for alterado o combustível do veículo.
- (E) for alterada a cor do veículo.

36

Analise as infrações de trânsito listadas a seguir.

- 1 Deixar o condutor de prestar socorro à vítima de acidente de trânsito quando solicitado pela autoridade e seus agentes.
- 2 Deixar o condutor, envolvido em acidente sem vítima, de adotar providências para remover o veículo do local, quando necessária tal medida para assegurar a segurança e a fluidez do trânsito.

As infrações 1 e 2 são, respectivamente,

- (A) grave e grave.
- (B) grave e gravíssima.
- (C) grave e média.
- (D) gravíssima e grave.
- (E) gravíssima e gravíssima.

37

Seguindo o exposto no Código de Trânsito Brasileiro sobre os crimes de trânsito, analise as afirmativas a seguir.

- I. A suspensão ou a proibição de se obter a habilitação para dirigir veículo automotor ao agente não pode ser imposta cumulativamente com outras penalidades.
- II. Aplica-se aos crimes de trânsito lesão corporal culposa se o agente estiver transitando em velocidade superior à máxima permitida para a via em 50km/h.
- III. O agente possuir profissão que exige cuidado especial com o transporte de passageiros é sempre uma circunstância que agrava a penalidade de crime de trânsito.

Está correto o que se afirma em

- (A) I, apenas.
- (B) II, apenas.
- (C) III, apenas.
- (D) I e III, apenas.
- (E) II e III, apenas.

38

É considerada crime de trânsito a condução de veículo automotor com capacidade psicomotora alterada em razão da influência de álcool.

Essa conduta pode ser constatada observando-se uma concentração da substância, em etilômetro e descontando-se o erro máximo admissível do medidor, igual ou superior a

- (A) 0,00mg/L.
- (B) 0,17mg/L.
- (C) 0,34mg/L.
- (D) 0,50mg/L.
- (E) 0,68mg/L.

39

O Art. 165 do Código de Trânsito Brasileiro determina a natureza da infração, a penalidade e as medidas administrativas relativas a dirigir sob a influência de álcool ou de qualquer outra substância psicoativa que determine dependência.

Nessa condição, ao condutor que infringiu esse artigo, será aplicada como penalidade

- (A) multa, com fator multiplicador de 10, apenas.
- (B) suspensão do direito de dirigir por 12 meses, apenas.
- (C) multa, com fator multiplicador de 10, e suspensão do direito de dirigir por 12 meses.
- (D) recolhimento do documento de habilitação, apenas.
- (E) recolhimento do documento de habilitação e retenção do veículo.

40

A suspensão do direito de dirigir pode ser aplicada ao motorista pelo acúmulo de infrações e/ou por transgressão às normas estabelecidas no CTB, cujas infrações preveem, de forma específica, a penalidade de suspensão do direito de dirigir.

Assim, o condutor tem seu direito de dirigir suspenso por pontuação quando atingir:

- (A) 14 pontos, na soma da pontuação das infrações cometidas nos últimos 12 meses.
- (B) 20 pontos, na soma da pontuação das infrações cometidas nos últimos 12 meses.
- (C) 20 pontos, na soma da pontuação das infrações cometidas nos últimos 24 meses.
- (D) 30 pontos, na soma da pontuação das infrações cometidas nos últimos 12 meses.
- (E) 30 pontos, na soma da pontuação das infrações cometidas nos últimos 24 meses.

41

Sobre o processo administrativo de cassação do direito de dirigir e ações correlatas, analise as afirmativas a seguir.

- I. O condutor tem processo administrativo de cassação do documento de habilitação instaurado quando, suspenso de dirigir, for flagrado conduzindo qualquer veículo.
- II. A reincidência, em menos de 12 meses, na direção de veículo sob a influência de álcool, leva à instauração de processo administrativo de cassação do direito de dirigir.
- III. Decorrido 1 (um) ano da cassação do documento de habilitação, o infrator poderá requerer a sua reabilitação, submetendo-se a todos os exames necessários.

É correto o que se afirma em

- (A) I, apenas.
- (B) II, apenas.
- (C) III, apenas.
- (D) I e II, apenas.
- (E) I, II e III.

42

As alternativas a seguir apresentam condições que levam o infrator de trânsito à realização de um curso de reciclagem, **à exceção de uma**. Assinale-a.

- (A) Quando suspenso do direito de dirigir.
- (B) Quando condenado judicialmente por delito de trânsito.
- (C) A qualquer tempo, se for constatado que o condutor está colocando em risco a segurança do trânsito.
- (D) Quando, sendo contumaz, for necessário à sua reeducação.
- (E) Quando se envolver em sinistro grave para o qual haja contribuído, independentemente de processo judicial.

43

Sobre a relação entre meio ambiente e trânsito, avalie se as afirmativas a seguir são verdadeiras (V) ou falsas (F).

- ( ) Freddas bruscas podem liberar dos pneus elementos poluentes e desgastar precocemente o motor do veículo.
- ( ) Mesmo parados, os veículos podem poluir o meio ambiente.
- ( ) O uso de combustível adulterado apenas prejudica o funcionamento do motor e não polui o meio ambiente.

As afirmativas são, respectivamente,

- (A) V – V – V.
- (B) V – V – F.
- (C) V – F – F.
- (D) F – V – V.
- (E) F – F – F.

44

A queima de combustíveis fósseis pelos veículos libera, no meio ambiente, diversos gases poluentes.

Entre eles, o gás incolor, inodoro e que pode ser aspirado despercebidamente por pessoas e animais levando à intoxicação e até à morte é o

- (A) monóxido de carbono.
- (B) gás carbônico.
- (C) dióxido de carbono.
- (D) óxido de nitrogênio
- (E) metano.

45

Apresentam-se, a seguir, diferentes tipos de transportes públicos e suas características. Relacione-as.

1. BRT
  2. BRS
  3. VLT
- ( ) Caracteriza-se pelo deslocamento de ônibus (articulado ou biarticulado) no centro de vias segregadas, servidas por estações próprias com embarque e desembarque em nível, bilhetagem eletrônica e informação online de sua operação aos usuários.
  - ( ) Sistema de média capacidade de transporte de passageiros sobre trilhos, entre 10 e 40 mil por hora, operado em carros tracionados por energia elétrica, forma mais adequada do ponto de vista ambiental, ou diesel, opção de menor custo.
  - ( ) Caracteriza-se pelo uso de faixas exclusivas para o trânsito de ônibus, promovendo a redução do tempo de viagem, do consumo de combustíveis e da emissão de poluentes.

Assinale a opção que indica a sequência correta, na ordem apresentada.

- (A) 1 – 2 – 3.
- (B) 1 – 3 – 2.
- (C) 2 – 1 – 3.
- (D) 2 – 3 – 1.
- (E) 3 – 2 – 1.



46

A figura a seguir ilustra a distribuição do uso dos diferentes modos de transporte (individual, coletivo e não motorizado) pela população brasileira.

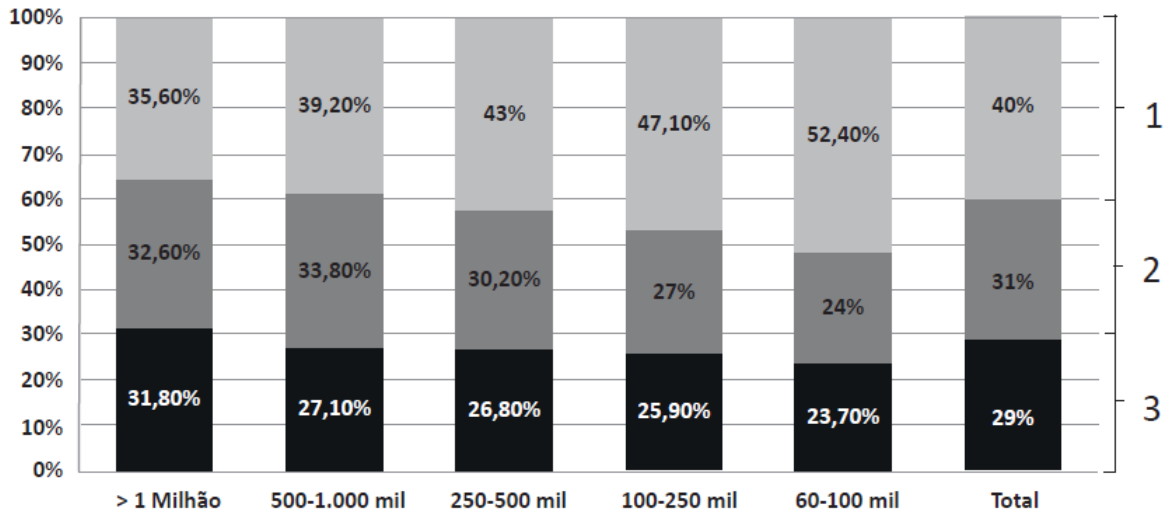

Fonte: adaptado de [https://www2.camara.leg.br/a-camara/estruturaadm/altosestudios/pdf/desafio\\_mobilidade\\_conle.pdf](https://www2.camara.leg.br/a-camara/estruturaadm/altosestudios/pdf/desafio_mobilidade_conle.pdf)

Nessa figura, as faixas indicadas pelos números 1, 2 e 3 correspondem, respectivamente, ao

- (A) transporte coletivo, transporte individual e transporte não motorizado.
- (B) transporte coletivo, transporte não motorizado e transporte individual.
- (C) transporte individual, transporte coletivo e transporte não motorizado.
- (D) transporte individual, transporte não motorizado e transporte coletivo.
- (E) transporte não motorizado, transporte individual e transporte coletivo.

47

A composição da tarifa para utilização do transporte público é uma tarefa complexa, que envolve discussões entre o poder público, os operadores e os usuários.

Nessa composição, a parcela com maior peso se refere a despesas com

- (A) pessoal e encargos.
- (B) combustível.
- (C) impostos e taxas.
- (D) peças e acessórios.
- (E) lubrificantes.

48

No que diz respeito ao serviço de transporte remunerado privado individual de passageiros previsto, nos Municípios que optarem pela sua regulamentação, analise as afirmativas a seguir, que tratam das condições que devem ser atendidas pelo motorista.

- I. O motorista deve possuir Carteira Nacional de Habilitação na categoria C ou superior que contenha a informação de que exerce atividade remunerada.
- II. Não há necessidade de o motorista apresentar certidão negativa de antecedentes criminais.
- III. Conduzir veículo que atenda aos requisitos de idade máxima e às características exigidas pela autoridade de trânsito e pelo poder público municipal.

Está correto o que se afirma em

- (A) I, apenas.
- (B) II, apenas.
- (C) III, apenas.
- (D) I e III, apenas.
- (E) II e III, apenas.

49

O Plano de Mobilidade Urbana é o instrumento de efetivação da Política Nacional de Mobilidade Urbana.

De acordo com a Lei nº 12.587/2012, são obrigados a elaborar Plano de Mobilidade Urbana os Municípios com população superior a

- (A) 15.000 habitantes.
- (B) 20.000 habitantes.
- (C) 25.000 habitantes.
- (D) 50.000 habitantes.
- (E) 100.000 habitantes.

50

Na elaboração do Plano Nacional de Mobilidade Urbana, a União, os Estados e os Municípios têm atribuições específicas.

Nesse âmbito, é uma atribuição dos Municípios

- (A) prestar, direta, indiretamente ou por gestão associada, os serviços de transporte público coletivo urbano, que têm caráter essencial.
- (B) propor política tributária específica e de incentivos para a implantação da Política Nacional de Mobilidade Urbana.
- (C) organizar e disponibilizar informações sobre o Sistema Nacional de Mobilidade Urbana e a qualidade e produtividade dos serviços de transporte público coletivo.
- (D) fomentar a implantação de projetos de transporte público coletivo de grande e média capacidade nas aglomerações urbanas e nas regiões metropolitanas.
- (E) fomentar o desenvolvimento tecnológico e científico visando ao atendimento dos princípios e diretrizes do Plano Nacional de Mobilidade Urbana.





Realização

