



TRIBUNAL REGIONAL FEDERAL DA 1ª REGIÃO

MANHÃ

ANALISTA JUDICIÁRIO - ÁREA APOIO ESPECIALIZADO – ESPECIALIDADE: MEDICINA (CARDIOLOGIA)

PROVA OBJETIVA E PROVA DISCURSIVA – NÍVEL SUPERIOR

TIPO 1 – BRANCA



SUA PROVA

Além deste caderno de provas contendo oitenta questões objetivas e uma questão discursiva, você receberá do fiscal de sala:

- uma folha de respostas para a marcação das alternativas das questões objetivas
- um caderno de textos definitivos para a transcrição da resposta da questão discursiva



TEMPO

- **5 horas** é o período disponível para a realização da prova, já incluído o tempo para a marcação das alternativas na folha de respostas da prova objetiva e para a transcrição da resposta da questão discursiva para o caderno de textos definitivos
- **2 horas** após o início da prova, é possível retirar-se da sala, sem levar o caderno de provas
- **30 minutos** antes do término do período de prova, é possível retirar-se da sala **levando o caderno de provas**



NÃO SERÁ PERMITIDO

- Qualquer tipo de comunicação entre os candidatos durante a aplicação da prova
- Usar o sanitário ao término da prova, após deixar a sala
- Anotar informações relativas às respostas em qualquer outro meio que não seja este caderno de provas
- Assinar ou rubricar o caderno de textos definitivos nem fazer qualquer marca que identifique o candidato, sob pena de anulação e automática eliminação do concurso



INFORMAÇÕES GERAIS

- As questões objetivas têm cinco alternativas de resposta (A, B, C, D, E) e somente uma delas está correta
- Verifique se este caderno de provas está completo e sem falhas de impressão. Caso contrário, **notifique imediatamente o fiscal da sala**, para que sejam tomadas as devidas providências
- Na folha de respostas das questões objetivas e no caderno de textos definitivos da questão discursiva, confira seus dados pessoais, especialmente nome, número de inscrição e documento de identidade, e leia atentamente as instruções para preenchimento
- **Use somente caneta esferográfica, fabricada em material transparente, com tinta preta ou azul**
- Assine seu nome apenas nos espaços reservados na folha para a marcação das respostas das questões objetivas e no caderno de textos definitivos para a transcrição da resposta da questão discursiva
- Confira o cargo, a cor e o tipo do seu caderno de provas. Caso tenha recebido caderno de provas com cargo, cor ou tipo diferente do impresso em sua folha para a marcação das respostas das questões objetivas e/ou em seu caderno de textos definitivos para a transcrição da resposta da questão discursiva, o fiscal deve ser **obrigatoriamente** informado para o devido registro na ata da sala
- O preenchimento das respostas da prova objetiva e da prova discursiva é de sua responsabilidade, e, em caso de erro, não será permitida a substituição da folha de respostas e/ou do caderno de textos definitivos
- Para fins de avaliação, serão levadas em consideração apenas as marcações realizadas na folha de respostas e as transcrições no caderno de textos definitivos
- Os candidatos serão submetidos ao sistema de detecção de metais quando do ingresso e da saída de sanitários durante a realização das provas

Boa sorte!

Língua Portuguesa

1

A opção abaixo que mostra uma narrativa de sequência linear, sem interrupções, é:

- (A) “Dvorak arrastou-se até o alto do morro e olhou a paisagem abaixo – lembrou-se da terra de onde saíra e sentiu saudades. Viu um conjunto de grandes árvores e um monte de pedras”;
- (B) “As águas invadiram o centro da cidade e trouxe preocupações aos moradores que procuraram proteger suas casas. Como já tinham passado por isso em anos passados, procuraram repetir as ações que tinham dado certo. Trancaram as portas com trancas pregadas nas soleiras das portas e nos batentes das janelas, colocaram os animais em lugares mais altos...”;
- (C) “Os charreteiros abriram o desfile, com seus belos cavalos. Em seguida, conforme o hábito da região, estabelecido pelos primeiros habitantes alemães, fundadores da cidade, vieram as mulheres com seus trajes tradicionais e, por fim, os incontáveis grupos profissionais com suas roupas características”;
- (D) “Os primeiros banhistas descobriram o corpo na areia e um deles chamou a polícia, que veio logo a seguir. Examinaram o corpo, mas ninguém foi capaz de identificar a vítima do assassinato”;
- (E) “O freguês habitual do bar se sentou numa cadeira do balcão, pediu um drink e começou a reclamar dos preços do estabelecimento. Esse, aliás, é um hábito muito comum entre clientes habituais, o de reclamar de preços que sempre pagaram. O garçom explicou o que pôde e passou a fazer outra coisa”.

2

A frase abaixo, retirada do romance A Condessa Vésper, de Aluísio Azevedo, em que houve troca indevida entre as expressões “ao encontro de” e “de encontro a” é:

- (A) Depois foi à janela respirar um pouco de ar, e viu na rua, encostado ao lampião, o homem que falara com Violante. Desceu sem ruído ao encontro dele.
- (B) Apeou-se defronte da casa do Jorge. Um velho de longas barbas estava assentado ao limiar da porta, saiu-lhe ao encontro e perguntou com ar triste: — O senhor naturalmente é o Dr. Gabriel?
- (C) Os homens, que V. S. tem defronte de si e que o guardam à vista, são de confiança e estão pagos para não o deixarem fugir; escusa, por conseguinte, tentar qualquer meio que for de encontro ao que determinei.
- (D) Enquanto sucedia ao pobre Gabriel o que acabamos de ver, Melo Rosa tomava um carro de praça e mandava tocar à toda para Laranjeiras, correndo ao encontro de Ambrosina, que devia estar à sua espera...
- (E) Esperava, por outro lado, que as suas recentes decisões não fossem ao encontro do que pretendia, o que lhe traria imensa decepção.

3

A frase abaixo que apresenta um exemplo de má argumentação, apoiado numa generalização excessiva, é:

- (A) Esse homem, acusado de furto no supermercado, é pai de cinco filhos e funcionário público da Prefeitura.
- (B) A turma visitou a fábrica de sorvetes e Marta voltou gripada, o que mostra irresponsabilidade dos diretores.
- (C) Se todos os empregados chegassem na hora, a produção da fábrica seria mais alta e de preço mais baixo.
- (D) Como alguns livros ensinam a viver, nada mais justo que ler mais.
- (E) Os cariocas não gostam de trabalhar: basta ver a praias cheias de gente em dias úteis.

4

Todo texto bem estruturado mostra um tema e progressão; a opção em que o progresso do texto é feito por frases que mostram o mesmo tema é:

- (A) Automedicar-se é um problema, pois a automedicação, bem passível de erros, pode causar prejuízos à saúde, além de gerar despesas inúteis em alguns casos.
- (B) Os turistas trazem benefícios econômicos a um local, mas nem sempre são bem-vindos, pois o país que os recebe pode não estar preparado para um fluxo intenso, necessitando mais investimentos na infraestrutura.
- (C) As livrarias estão desaparecendo, pois a leitura não está sendo incentivada nas escolas e os donos de lojas comerciais não querem sofrer prejuízos.
- (D) Os dicionários são livros bastante úteis, assim como os romances históricos, que simultaneamente nos educam e nos trazem conhecimentos.
- (E) Os carros importados são melhores que os nacionais; a importação de carros melhorou a nossa indústria automobilística.

5

Nas frases abaixo há abreviaturas de vários símbolos; a forma abreviada que está corretamente empregada é:

- (A) Cheguei à estação às 15hs;
- (B) Percorri 25 km em meia hora;
- (C) Eram 2h:15mins. quando o avião pousou;
- (D) A régua tinha 30cms e era maior que as outras;
- (E) A viagem durou cerca de 2h em função do acidente.

6

As inferências são fruto do conhecimento de mundo do leitor, que deve reconhecer as ligações semânticas não explicitadas.

A única frase abaixo que NÃO se enquadra entre inferências é:

- (A) “O carro entrou bastante devagar no estacionamento, com os pneus traseiros arriados”;
- (B) “O Novo Testamento é de leitura mais fácil que o Velho Testamento; os evangelhos são úteis para nossa vida”;
- (C) “Os turistas compraram uma casa na cidade visitada; os quartos davam vista para a montanha”;
- (D) “As garrafas de vinho foram colocadas deitadas no armário, com os rótulos para cima”;
- (E) “O médico pegou o formulário de cima da mesa e escreveu o endereço para o cliente”.

7

“A melhor defesa contra a bomba atômica é não estar lá quando ela explodir”.

O problema de construção dessa frase está:

- (A) no emprego de “lá” sem antecedente;
- (B) na utilização do pronome “ela” para substituir “bomba”;
- (C) na falta de vírgula antes da última oração;
- (D) no mau uso de “melhor” para adjetivar “defesa”;
- (E) na incoerência interna entre segmentos.

8

Dentre as frases abaixo, a única que NÃO mostra valor humorístico, irônico ou crítico é:

- (A) O paisagista pinta tranquilo porque a paisagem defronte não se pode aproximar do quadro para ver se está parecida;
- (B) Alguns homens de criação são vulcões extintos;
- (C) Professores e pais existem para serem suplantados;
- (D) Aquele que costuma dar palpites sobre nossos jardins jamais cuida de suas plantas;
- (E) Errar é humano. Culpar o computador é ainda mais humano.

9

Leia a frase abaixo com atenção:

“As árvores genealógicas são a única espécie arbórea que teria razões para ocultar suas raízes”.

A afirmativa correta sobre o significado ou estruturação da frase acima é:

- (A) a frase não pode ser entendida por faltar lógica aos termos, já que uma árvore genealógica não é uma espécie arbórea;
- (B) a finalidade da frase é criticar as pessoas demasiadamente preocupadas com sua origem familiar, nem sempre digna de ser valorizada;
- (C) o referido ocultamento das raízes revela a necessidade de discrição sobre assuntos familiares;
- (D) a frase foi estruturada na base de uma comparação entre uma árvore genealógica e uma árvore natural;
- (E) a forma verbal “teria” indica uma certeza na afirmação.

10

Todos os textos abaixo mostram argumentos em defesa de uma tese.

O argumento utilizado está corretamente identificado em:

- (A) Como já sabe a grande maioria da população, o poder público não está resolvendo o problema de saúde do povo / argumento de autoridade;
- (B) A Prefeitura distribuiu lixeiras pela cidade para que melhore a limpeza urbana / argumento estatístico;
- (C) Alguns empresários estão evitando investimentos na Argentina em função da inflação alta / argumento apoiado em um estereótipo;
- (D) Todos os empregados da empresa receberão assistência de saúde para que tenham melhor rendimento, diz o atual diretor / argumento apoiado em opinião pessoal;
- (E) Os prefeitos de pequenas cidades devem imitar os das grandes cidades, pois os problemas são os mesmos / argumento apoiado numa relação defeituosa de causa-efeito.

11

A frase abaixo em que está correto o emprego do pronome demonstrativo sublinhado é:

- (A) Somos seres muito primitivos, operando a 0,001% da potência espiritual que somos capazes de operar nessa vida;
- (B) O meu cão não fala e é graças a isso que eu o compreendo;
- (C) A verdade é essa: todos devemos trabalhar;
- (D) João e Maria vieram: este de táxi e aquele de ônibus;
- (E) Na Idade Média todos eram bons cristãos; nesta época, a Igreja era muito poderosa.

12

A frase abaixo em que está mais bem empregada a palavra “maior” é:

- (A) Os espíritos mais elevados são capazes dos maiores pecados;
- (B) A roda mais deteriorada do carro é a que faz maior barulho;
- (C) Dirijam-se à secretaria para maiores informações;
- (D) O Corcovado é maior que o Pão de Açúcar;
- (E) Está o maior frio nesta época do ano.

13

Ao final de uma exposição sobre medicamentos, o conferencista declara: “O melhor de todos os analgésicos é, sem dúvida, o NANDORE, pois foi o único a acabar com a minha dor”.

Sobre a argumentação desse segmento, é correto afirmar que os argumentos apresentados:

- (A) se fundamentam em bases científicas;
- (B) são sólidos, já que fundamentados em vivências pessoais;
- (C) procuram universalizar uma experiência individual;
- (D) se apoiam em dados estatísticos;
- (E) carecem de ética.

14

A frase publicitária abaixo que se apoia na sedução para o convencimento de leitor é:

- (A) As roupas da loja X tornam você mais elegante!
- (B) O CRAUV é o carro do futuro em tecnologia!
- (C) O cachorro é o melhor amigo do homem: adote um!
- (D) Acredite em Deus; compre o livro do pastor X.
- (E) Persiga a riqueza: invista no Fundo de Investimentos ZUL!

15

Todas as frases abaixo mostram comparações introduzidas por “como”; a única opção em que a comparação NÃO está explicada é:

- (A) Se as pessoas agissem como as nações, seriam todas colocadas em camisa de força;
- (B) Os reis são com seus ministros como os maridos traídos com suas mulheres: nunca sabem o que se passa;
- (C) A vontade de um povo é como um relâmpago que dura um segundo;
- (D) Ser presidente é como administrar um cemitério: há um monte de gente embaixo de você, mas ninguém escuta;
- (E) Países são como frutas – os vermes estão dentro.

Raciocínio Lógico e Matemático

16

Sabe-se que a sentença “Se a calça é verde e a camisa é rosa, então o sapato é branco ou o cinto é marrom” é FALSA.

É correto concluir que:

- (A) a camisa não é rosa ou o cinto é marrom;
- (B) a calça é verde e o sapato é branco;
- (C) se o sapato não é branco, então a camisa não é rosa;
- (D) se o cinto não é marrom, então o sapato é branco;
- (E) se a calça não é verde, então o cinto é marrom.

17

Sérgio comprou um celular por R\$ 3.000,00 e pagou em duas parcelas iguais de R\$ 1.650,00 cada uma, sendo a primeira no ato da compra e a segunda um mês depois.

A taxa de juros mensal cobrada pela loja foi de, aproximadamente:

- (A) 8%;
- (B) 10%;
- (C) 17%;
- (D) 22%;
- (E) 25%.

18

Em um acampamento militar, o cozinheiro sabe que 50 soldados consomem 20 kg de feijão em 5 dias.

A quantidade de feijão que 60 soldados consumirão em 15 dias é de:

- (A) 60 kg;
- (B) 64 kg;
- (C) 72 kg;
- (D) 80 kg;
- (E) 96 kg.

19

Para uma sessão de cinema, a primeira fila tem seis poltronas livres em sequência. Um casal e seus três filhos ocuparão cinco desses lugares. O casal ficará em lugares vizinhos e, naturalmente, uma poltrona ficará vazia.

O número de maneiras diferentes como essa família poderá ocupar as poltronas disponíveis é:

- (A) 60;
- (B) 120;
- (C) 180;
- (D) 240;
- (E) 360.

20

No plano cartesiano, o quadrilátero convexo ABCD tem vértices A(0, 1), B(4, 8), C(9, 6), D(9, 1).

A área do quadrilátero ABCD é:

- (A) 36;
- (B) 38;
- (C) 40;
- (D) 42;
- (E) 44.

Noções de Sustentabilidade

21

A Constituição Federal, em seu Art. 225, impõe ao Poder Público e à coletividade o dever de defender o meio ambiente ecologicamente equilibrado e preservá-lo para as presentes e futuras gerações. Buscando a adoção de políticas públicas de âmbito nacional, em prol da melhoria da prestação jurisdicional e do efetivo cumprimento da Carta Constitucional por parte dos administradores da Justiça, foi editada pelo CNJ a Resolução nº 400/2021, que dispõe sobre a política de sustentabilidade no âmbito do Poder Judiciário.

De acordo com o referido ato normativo, é correto afirmar que:

- (A) os indicadores de desempenho do Plano de Logística Sustentável serão uniformes para todos os órgãos do Poder Judiciário, sendo vedada a inclusão de novos temas pelos órgãos do Poder Judiciário;
- (B) a unidade de sustentabilidade dos órgãos do Poder Judiciário deve fomentar ações que estimulem o uso sustentável de recursos naturais e bens públicos, a promoção das contratações sustentáveis e a promoção da equidade e da diversidade;
- (C) a adequada gestão dos resíduos gerados deve priorizar a disposição final dos resíduos segregados pelos órgãos do Poder Judiciário em aterros sanitários;
- (D) é vedada a adoção das compras compartilhadas com outros órgãos, a fim de garantir a rastreabilidade e a origem dos insumos adquiridos, que devem ser apuradas nos indicadores do Plano de Logística Sustentável;
- (E) a unidade de sustentabilidade deve ser criada pelos órgãos do Poder Judiciário por tempo determinado, pelo prazo necessário à elaboração do Plano de Logística Sustentável.

22

A gestão adequada dos resíduos sólidos é um desafio cada vez mais urgente e essencial para a preservação do meio ambiente e a sustentabilidade do planeta. A inadequada gestão de resíduos compromete não apenas o meio ambiente, mas a qualidade de vida da população e o desenvolvimento sustentável. Nesse contexto, a implementação de Planos Municipais de Gestão Integrada de Resíduos Sólidos é imprescindível para a adequada gestão dos resíduos.

Sobre esses planos, é correto afirmar que:

- (A) devem prever expressamente a periodicidade de sua revisão, observado o período máximo de 30 anos;
- (B) é facultada a previsão de sistema de cálculo dos custos da prestação dos serviços públicos de limpeza urbana e de manejo de resíduos sólidos, bem como a forma de cobrança desses serviços;
- (C) devem contemplar ações específicas a serem desenvolvidas no âmbito dos órgãos da Administração Pública, com vistas à utilização racional dos recursos ambientais, ao combate a todas as formas de desperdício e à minimização da geração de resíduos;
- (D) não é obrigatória sua elaboração para que os municípios tenham acesso a recursos financeiros e incentivos governamentais relacionados à limpeza urbana e ao manejo de resíduos sólidos, embora seja recomendada;
- (E) devem prever as zonas favoráveis e desfavoráveis para a localização de unidades de tratamento de resíduos sólidos ou de disposição final de rejeitos.

23

À medida que a população cresce em larga escala, a produção industrial experimenta elevado incremento para acompanhar a nova demanda. Como resultado, temos uma crescente geração de resíduos. Nesse contexto, o gerenciamento de resíduos se mostra imprescindível para permitir o melhor aproveitamento das matérias-primas e a redução das agressões ao meio ambiente. Assim, em busca do desenvolvimento sustentável e a fim de propiciar padrões dignos de vida a esta e às futuras gerações, a Política Nacional de Resíduos Sólidos (PNRS) estabeleceu uma ordem de prioridade das ações que devem ser encaminhadas na gestão e no gerenciamento dos resíduos sólidos.

A alternativa que contém práticas organizadas segundo a ordem de prioridade definida na PNRS é:

- (A) reciclagem, comprar roupas em brechó, destinar resíduos ao aterro sanitário;
- (B) recuperação energética de resíduos, reaproveitamento da matéria prima em outras cadeias produtivas, reduzir impressões em papel;
- (C) embalagem retornável, reciclagem, destinar resíduos ao aterro sanitário;
- (D) recuperação energética, reciclagem, utilizar copos de vidro no lugar de descartáveis;
- (E) reciclagem, destinação a aterro, recuperação energética de resíduos.

24

Determinado ente da federação, no âmbito de suas competências, resolve conceder incentivo fiscal a indústrias e entidades dedicadas à reciclagem de resíduos produzidos no território nacional, conforme autorizado pelo Art. 44 da Lei nº 12.305/2010 (Política Nacional de Resíduos Sólidos – PNRS).

Trata-se, portanto, de aplicação prática do seguinte princípio previsto na Política Nacional de Resíduos Sólidos:

- (A) princípio do protetor-recebedor;
- (B) princípio do poluidor-pagador;
- (C) princípio da participação pública;
- (D) princípio da responsabilidade;
- (E) princípio da vedação ao retrocesso ambiental.

25

A coleta seletiva é um dos instrumentos da Política Nacional de Resíduos Sólidos (PNRS), juntamente com os sistemas de logística reversa e outras ferramentas relacionadas à implementação da responsabilidade compartilhada pelo ciclo de vida dos produtos.

Sobre a coleta seletiva, é correto afirmar que:

- (A) é facultado aos planos municipais de gestão integrada de resíduos sólidos o estabelecimento de metas de redução, reutilização, coleta seletiva e reciclagem, entre outras, com vistas a reduzir a quantidade de rejeitos encaminhados para disposição final ambientalmente adequada;
- (B) o titular dos serviços públicos de limpeza urbana e de manejo de resíduos sólidos priorizará a destinação de materiais reutilizáveis e recicláveis oriundos da coleta seletiva às indústrias recicladoras que apresentem proposta mais vantajosa economicamente;
- (C) são consideradas formas de coleta seletiva a coleta porta a porta, a coleta por pontos de entrega voluntária (PEVs) e as unidades de triagem de resíduos;
- (D) para a implementação adequada da coleta seletiva, é imprescindível a contínua prática de educação ambiental e mobilização social que promovam a conscientização de que a gestão integrada de resíduos sólidos urbanos inicia-se com o gerador em sua residência, por meio da adequada separação e acondicionamento dos resíduos;
- (E) dentre os desafios encontrados para a reciclagem, destacam-se o descarte incorreto dos materiais, a contaminação dos recicláveis e a prioridade legal conferida à incineração de resíduos.

Noções de Direito Administrativo

26

Na qualidade de servidor público federal estável, Manuel visa a defender, junto à Administração Pública Federal, interesse legítimo, que afeta interesse patrimonial, relativo a descontos que vêm sendo efetuados em sua remuneração, razão pela qual decidiu perquirir as normas previstas na Lei nº 8.112/1990 sobre o direito de petição.

Nesse contexto, é correto afirmar que:

- (A) o direito de requerer de Manuel prescreve no prazo de três anos, na medida em que se trata de questão que afeta o interesse patrimonial;
- (B) Manuel não poderá apresentar pedido de reconsideração à autoridade que houver expedido o ato ou proferido a primeira decisão;
- (C) o prazo para a interposição de pedido de reconsideração ou de recurso por Manuel é de até 10 (dez) dias úteis, a contar da publicação ou da ciência pelo interessado da decisão recorrida;
- (D) na hipótese de indeferimento do pedido de reconsideração de Manuel, caberá recurso, que poderá ser recebido com efeito suspensivo, a juízo da autoridade competente;
- (E) eventual requerimento ou recurso de Manuel deve ser encaminhado diretamente à autoridade competente para a decisão, independentemente do intermédio daquela a que estiver imediatamente subordinado.

27

Fernando, técnico judiciário do Tribunal Regional Federal da 1ª Região, estava conversando com sua amiga Felícia, que é policial federal, acerca das peculiaridades da polícia administrativa em relação à polícia judiciária.

O técnico pontua corretamente que:

- (A) distinções entre polícia administrativa e polícia judiciária não existem, na medida em que o objeto e a finalidade de ambas são os mesmos;
- (B) as autoridades que exercem a atividade de polícia administrativa não podem adotar quaisquer medidas sem a determinação judicial pertinente;
- (C) ambas as polícias podem ter caráter preventivo ou repressivo, apesar de apresentarem peculiaridades;
- (D) apenas a polícia judiciária pode incidir sobre bens, na medida em que a administrativa recai sobre pessoas;
- (E) a polícia federal não tem atribuição de polícia judiciária, pois apenas exerce a de polícia administrativa.

28

Ao estudar as hipóteses de extinção do ato administrativo, Júlia verificou que há uma modalidade em que isso ocorre em razão da incompatibilidade do ato administrativo com outro posterior, tal como ocorre com a nomeação do servidor, que é extinta com a sua exoneração.

Tal modalidade de extinção corresponde a:

- (A) recusa;
- (B) renúncia;
- (C) anulação;
- (D) revogação;
- (E) contraposição.

29

Tendo em vista que o Tribunal Regional da 1ª Região necessita adquirir determinados produtos, com muita frequência, para o adequado exercício de suas atribuições constitucionais, as autoridades competentes estão verificando as normas atinentes ao sistema de registro de preços, à luz do disposto na Lei nº 14.133/2021, sendo certo que tais produtos são considerados bens comuns e que é viável a competição, por existirem diversos fornecedores.

Diante dessa situação hipotética, à luz do mencionado diploma legal, é correto afirmar que:

- (A) não é cabível a realização de licitação, por ser ela inexigível na situação descrita;
- (B) é cabível a realização de licitação, em qualquer das modalidades previstas na norma em comento, admissíveis na situação descrita;
- (C) não é cabível a realização de licitação, diante da possibilidade de escolha por qualquer das modalidades de contratação direta na situação descrita;
- (D) é cabível a realização de licitação, que deverá ser na modalidade pregão, que é a pertinente para a situação descrita;
- (E) não é cabível a realização de licitação, por ser ela dispensável, em essência, na situação descrita, independentemente do valor contrato ou do objeto a ser contratado.

30

Diante do incremento de seu patrimônio e do receio de levantar suspeitas sobre a origem lícita dos valores acrescidos, que foram declarados em seu imposto de renda, Josefina se recusou, de forma expressa, a apresentar a respectiva declaração de bens atinente dentro do prazo determinado pela Administração.

Considerando a específica previsão acerca do tema, constante da Lei nº 8.429/1992, com a redação conferida pela Lei nº 14.230/2021, a recusa de Josefina será apenada com a sanção de:

- (A) advertência;
- (B) demissão;
- (C) repreensão;
- (D) suspensão de 15 (quinze) dias, com prejuízo da remuneração;
- (E) suspensão por até 30 (trinta) dias, sem prejuízo da remuneração.

31

Acerca das normas atinentes ao sigilo das informações, da comunicação, da publicidade dos atos e das informações, bem como da imprensa oficial, nos termos em que dispõe o Código de Conduta dos servidores da Justiça Federal – Resolução nº 147/2011, do Conselho da Justiça Federal, é correto afirmar que:

- (A) os servidores e gestores do Conselho e da Justiça Federal são proibidos de receber presentes, incluindo os brindes atribuídos por entidades a título de cortesia, por ocasião de eventos especiais ou datas comemorativas;
- (B) o servidor ou gestor do Conselho e da Justiça Federal que, por força de seu cargo ou de suas responsabilidades, tiverem acesso a informações do órgão em que atuam ainda não divulgadas não são obrigados a manter sigilo quanto ao seu conteúdo;
- (C) a comunicação entre os destinatários do Código ou entre esses e os órgãos governamentais, os clientes, os fornecedores e a sociedade deve ser indiscutivelmente clara, simples, objetiva e acessível a todos os legitimamente interessados;
- (D) os contatos com os órgãos de imprensa serão promovidos por quaisquer servidores e gestores do Conselho e da Justiça Federal, tribunais regionais federais e seções judiciárias;
- (E) é vedado aos servidores e gestores do Conselho e da Justiça Federal garantir a publicidade de seus atos e a disponibilidade de informações corretas e atualizadas que permitam o conhecimento dos aspectos relevantes da atividade sob sua responsabilidade.

32

As chamadas cláusulas exorbitantes correspondem às prerrogativas reconhecidas para a Administração Pública no âmbito dos contratos administrativos.

Acerca do aludido tema, com base na Lei nº 14.133/2021, é correto afirmar que:

- (A) a fiscalização do contrato não está expressamente consagrada no rol das cláusulas exorbitantes previstas no aludido diploma legal;
- (B) o fato do príncipe e o fato da Administração estão expressamente consagrados no rol das cláusulas exorbitantes previstas no aludido diploma legal;
- (C) a alteração unilateral do contrato não está expressamente consagrada no rol das cláusulas exorbitantes previstas no aludido diploma legal;
- (D) a manutenção do equilíbrio econômico-financeiro do contrato está expressamente consagrada no rol das cláusulas exorbitantes previstas no aludido diploma legal;
- (E) a viabilidade de ocupar provisoriamente bens móveis e imóveis e utilizar pessoal e serviços vinculados ao objeto do contrato está expressamente consagrada no rol das cláusulas exorbitantes previstas no aludido diploma legal.

33

Para além dos princípios previstos expressamente no Art. 37, *caput*, da CRFB/1988, as normas que versam sobre direito administrativo costumam elencar outros princípios relacionados às respectivas matérias (setoriais), tal como se observa no Art. 2º da Lei nº 9.784/1999, que trata do processo administrativo, e no Art. 5º da Lei nº 14.133/2021, que trata de licitações e contratos. Nesse contexto, os princípios que NÃO estão no aludido dispositivo constitucional, mas que constam textualmente das referidas normas, são, respectivamente:

- (A) impessoalidade e vinculação ao edital;
- (B) segregação de funções e moralidade;
- (C) motivação e publicidade;
- (D) proporcionalidade e planejamento;
- (E) probidade administrativa e eficiência.

Noções de Direito Constitucional

34

O Art. 2º da Emenda Constitucional nº X, com o objetivo de aperfeiçoar o controle da qualidade dos direitos prestacionais oferecidos à coletividade, determinou a criação, por lei complementar, de um conselho nacional de natureza interfederativa, que seria responsável pelo referido controle.

Extrai-se do Art. 2º da Emenda Constitucional nº X uma norma de eficácia:

- (A) plena;
- (B) contida;
- (C) limitada, de princípio institutivo;
- (D) limitada, de natureza programática;
- (E) restringível, mas de exigência imediata.

35

Maria, servidora pública federal, foi condenada, em sentença transitada em julgado, pela prática de infração penal. No momento em que o regime de cumprimento da pena passou para o aberto, procurou se informar em relação aos atos que poderia, ou não, praticar enquanto estivesse cumprindo a pena.

Ao final, Maria concluiu corretamente que, na perspectiva das eleições para cargos dos Poderes Executivo e Legislativo:

- (A) não pode votar nem concorrer a cargo eletivo;
- (B) pode votar, mas não pode concorrer a cargo eletivo;
- (C) pode votar e concorrer apenas a cargos eletivos do Poder Executivo, não do Legislativo;
- (D) pode votar e concorrer a cargo eletivo, apenas não podendo deixar o distrito da culpa;
- (E) pode votar e concorrer apenas a cargos eletivos do Poder Legislativo, não do Executivo.

36

João tem um emprego público na área administrativa da sociedade de economia mista federal Alfa, que explora atividade econômica em sentido estrito. Acresça-se que Alfa não recebe recursos públicos para o pagamento de suas despesas de custeio. Ao analisar se, à luz da Constituição da República, poderia vir a ter, de modo simultâneo, outro emprego público em sociedade de economia mista, João concluiu corretamente que é:

- (A) vedada a acumulação pretendida;
- (B) permitida a acumulação, independentemente de qualquer condicionante;
- (C) vedada a acumulação, salvo se houver compatibilidade de horários na jornada de trabalho dos dois empregos;
- (D) permitida a acumulação, desde que a soma de ambas as remunerações não ultrapasse o teto constitucional;
- (E) permitida a acumulação, desde que as sociedades de economia mista estejam vinculadas a entes diversos.

37

Em determinada relação processual, o Tribunal Regional Federal X dispensou à lei federal interpretação diametralmente oposta àquela realizada pelo Tribunal Regional Federal Y. Ao tomar conhecimento desse fato, a parte, que não teve seus interesses atendidos pela interpretação realizada pelo Tribunal Regional Federal X, decidiu interpor o recurso cabível após o esgotamento da atividade jurisdicional por este último órgão.

A narrativa indica que a referida parte almeja que o seu recurso seja julgado pelo:

- (A) Supremo Tribunal Federal;
- (B) Conselho da Justiça Federal;
- (C) Superior Tribunal de Justiça;
- (D) Conselho Nacional de Justiça;
- (E) Turma de Uniformização de Jurisprudência.

38

João, especialista em gestão pública, foi consultado pela deputada federal Maria em relação ao modelo de gestão a ser adotado na seguridade social, o que iria subsidiar a elaboração de uma proposição legislativa que pretendia apresentar.

Foi corretamente informado a Maria que a referida gestão:

- (A) deve ser centralizada na União, de modo a assegurar a uniformidade do sistema;
- (B) será delimitada pelo Congresso Nacional, podendo ser centralizada ou descentralizada;
- (C) deve contar com a participação do governo e dos segurados do sistema nos órgãos colegiados;
- (D) deve contar com a participação dos trabalhadores, dos empregadores, dos aposentados e do governo nos órgãos colegiados;
- (E) deve contar com a participação da sociedade civil, dos trabalhadores, dos empregadores, dos aposentados e do governo nos órgãos colegiados.

39

Pedro, analista da Alfa e Ômega Consultoria e Realizações, foi consultado por uma sociedade empresária, com sede e operações na Suíça, em relação à existência, ou não, de óbice constitucional para que viesse a construir e a operar um moderno hospital no território brasileiro.

Ao responder à consulta, Pedro esclareceu corretamente que o objetivo almejado pela referida sociedade empresária:

- (A) é peremptoriamente vedado;
- (B) é peremptoriamente permitido;
- (C) não é disciplinado pela Constituição da República;
- (D) é permitido, mas a lei pode indicar as situações em que é vedado;
- (E) é vedado, mas a lei pode indicar as situações em que é permitido.

40

João, filho de Johan, alemão naturalizado brasileiro, e de Maria, espanhola naturalizada brasileira, nasceu quando seus pais se encontravam em solo belga a serviço da embaixada da França. Logo após alcançar a maioridade, ainda em solo belga, João consultou a Constituição da República Federativa do Brasil para verificar se teria a nacionalidade brasileira.

Ao fim de suas reflexões, João concluiu corretamente que:

- (A) é brasileiro nato;
- (B) é brasileiro naturalizado;
- (C) pode se naturalizar brasileiro caso comprove a residência no território brasileiro por um ano ininterrupto;
- (D) pode optar pela nacionalidade brasileira a qualquer tempo, desde que venha a residir no território brasileiro;
- (E) somente será considerado brasileiro nato se tiver sido registrado em repartição brasileira em solo belga.

Conhecimentos Específicos

41

Um homem de 51 anos, previamente diabético, tabagista, dá entrada em unidade de emergência com quadro de dor precordial, em queimação, com irradiação para membro superior esquerdo, com duração de 30 minutos. Um eletrocardiograma de admissão demonstra supradesnivelamento do segmento ST das seguintes derivações: V1, V2, V3 e V4.

Dentre as opções a seguir, a conduta imediata mais adequada é:

- (A) AAS 200 mg e troponinas seriadas;
- (B) AAS 200 mg, clopidogrel 600 mg e anticoagulação plena;
- (C) AAS 200 mg, anticoagulação plena e cineangiocoronariografia de emergência;
- (D) AAS 200 mg, clopidogrel 300 mg e cineangiocoronariografia dentro das primeiras 24 horas;
- (E) AAS 200 mg, clopidogrel 300 mg, anticoagulação plena e cineangiocoronariografia de emergência.

42

Um paciente idoso de 82 anos, previamente hipertenso, portador de diabetes mellitus mal controlada e tabagista dá entrada no ambulatório de valvopatias. Apresenta sopro ejetivo, mais audível em região paraesternal esquerda, entre 3º e 4º espaço intercostal, com pico telessistólico, menos intenso com manobra de Valsalva. Refere que, nos últimos meses, apresenta cansaço ao realizar esteira em academia a 4,0 km/h.

A melhor conduta em relação à valvopatia do paciente é:

- (A) cirurgia de troca valvar;
- (B) administração de diurético e betabloqueador;
- (C) implante percutâneo de valva aórtica;
- (D) solicitação de teste ergométrico em esteira;
- (E) terapia medicamentosa, com associação de estatina e reavaliação em 3 meses.

43

Uma paciente de 35 anos, com história prévia de valvopatia reumática e lúpus eritematoso sistêmico, está em uso de imunossupressores e corticoide. Procura unidade de emergência por quadro de febre vespertina há 2 semanas e astenia intensa. Ao exame físico, apresenta sopro holossistólico em foco mitral 4+/6+, além de pápulas eritematosas não dolorosas nas palmas das mãos.

Durante internação, apresenta níveis de fator reumatoide elevados, crescimento de *Candida* em 3 amostras distintas de hemoculturas e ecocardiograma transesofágico com vegetação em valva mitral de 0,3 cm de diâmetro. Evolui clinicamente com dispneia em repouso, pior ao decúbito.

Diante do exposto, a melhor conduta para a paciente, dentre as opções abaixo, é:

- (A) início de antifúngico imidazólico e cirurgia eletiva;
- (B) início de anfotericina B lipossomal e cirurgia eletiva;
- (C) início de anfotericina B lipossomal e cirurgia de urgência;
- (D) início de equinocandina e novas hemoculturas após resolução da febre;
- (E) início de equinocandina e, no caso de hemoculturas persistentemente positivas, cirurgia de urgência.

44

Um médico no ambulatório de hipertensão arterial sistêmica deve classificar e tratar um paciente que apresentou os seguintes níveis pressóricos nas últimas três consultas: 156 x 102 mmHg; 158 x 100 mmHg e 152 x 102 mmHg.

Segundo as diretrizes brasileiras mais recentes, a classificação da hipertensão arterial e melhor terapia medicamentosa indicada para tratar esse paciente são, respectivamente:

- (A) estágio I; bloqueador de canal de cálcio;
- (B) estágio I; bloqueador de canal de cálcio e diurético tiazídico;
- (C) estágio II; bloqueador de canal de cálcio e IECA;
- (D) estágio II; bloqueador de canal de cálcio e betabloqueador;
- (E) estágio III; bloqueador de canal de cálcio e IECA.

45

Uma paciente de 22 anos, proveniente da região nordeste do Brasil, apresenta um quadro de dor torácica e dispneia aos pequenos esforços, ascite, turgência jugular patológica e edema de membros inferiores de características crônicas. Possui o seguinte laudo ecocardiográfico: obliteração de ambos os ápices ventriculares, com moderada disfunção sistólica, volume atrial aumentado, derrame pericárdico leve, trombo ventricular e hipermotilidade da base ventricular com ápice normocinético.

Com base nas informações descritas, o diagnóstico mais provável para a paciente é:

- (A) sarcoidose;
- (B) amiloidose cardíaca;
- (C) síndrome de Takotsubo;
- (D) endomiocardiofibrose;
- (E) cardiomiopatia hipertrófica.

46

São fatores de risco para cardiomiopatia periparto:

- (A) idade materna > 35 anos, eclâmpsia e gestação unifetal;
- (B) multiparidade (> 3 partos), eclâmpsia e uso de tocolíticos;
- (C) idade materna < 20 anos, gestação multifetal e uso de tocolíticos;
- (D) idade materna > 35 anos, gestação unifetal e hipertensão gestacional;
- (E) multiparidade (> 3 partos), gestação unifetal e diabetes gestacional.

47

Um cardiologista acompanha uma paciente de 68 anos, tabagista ativa, por quadro de aneurisma de aorta abdominal, assintomática. Inicialmente, realiza acompanhamento radiológico anual com o seguinte crescimento de diâmetro do aneurisma nos últimos 3 anos: 42 mm; 47 mm; 53 mm.

Com base no quadro, a conduta seguinte deve ser:

- (A) indicação de cirurgia convencional;
- (B) abordagem por método endovascular;
- (C) angiotomografia de aorta após 1 mês;
- (D) angiotomografia de aorta após 6 meses;
- (E) angiotomografia de aorta após 12 meses.

48

Apesar dos grandes avanços da medicina nos últimos anos, a endocardite infecciosa (E.I.) ainda é uma doença com alta mortalidade.

Em relação à E.I., é correto afirmar que:

- (A) o ecocardiograma transtorácico é o exame de escolha para a exclusão de alterações valvares causadas pela endocardite infecciosa;
- (B) os agentes etiológicos relacionados à maior mortalidade em casos de endocardite infecciosa de valva nativa são do gênero *Enterococcus spp.*;
- (C) endocardite infecciosa causada por *Staphylococcus aureus* tem indicação de tratamento combinado com antibiótico em associação com cirurgia;
- (D) uma opção de tratamento antibiótico empírico em pacientes com endocardite infecciosa tardia de prótese valvar é a associação de ceftriaxone, ampicilina e gentamicina;
- (E) tomografia por emissão de pósitrons e cintilografia com leucócitos marcados são técnicas que podem auxiliar no diagnóstico de endocardite infecciosa, principalmente dentro dos primeiros 30 dias após troca valvar cirúrgica.

49

Um paciente de 50 anos, natural e residente de Caraíbas, município da região sudoeste da Bahia, apresenta dispneia aos pequenos esforços, edema de membros inferiores e queixa de episódios de "coração acelerado" há mais de 1 mês. Ao exame físico, apresenta turgência jugular patológica, fígado palpável a 4,0 cm do rebordo costal direito, algo doloroso, e estertores pulmonares em bases bilateralmente. Radiografia de tórax mostra cardiomegalia, e eletrocardiograma apresenta intervalo PR de 210 ms, bloqueio de ramo direito e hemibloqueio anterior esquerdo.

Com base na principal hipótese diagnóstica do caso clínico descrito, é correto afirmar que:

- (A) nessa fase da doença, há indicação do uso de benzonidazol;
- (B) no momento, o paciente possui indicação de terapia de ressincronização cardíaca;
- (C) para o diagnóstico definitivo, necessita-se de dois testes sorológicos positivos, com metodologias diferentes;
- (D) a disfunção ventricular direita é um evento raro na doença, sendo predominante o acometimento do ventrículo esquerdo;
- (E) trata-se da fase crônica da doença, classificada em fase B, quando as alterações de eletrocardiograma ainda são consideradas raras.

50

Uma mulher de 48 anos, com história de pai falecido aos 48 anos por infarto agudo do miocárdio, é encaminhada para o ambulatório de cardiologia para *check up*. Nega qualquer sintoma.

Ao exame físico, apresenta pápulas planas e amareladas em região palpebral superior e inferior bilateralmente, além de nódulos amarelados, bem definidos, em região de cotovelos e joelhos. Traz consigo exame laboratorial recente com colesterol total de 620 mg/dL, LDL colesterol de 350 mg/dL e triglicerídeos de 140 mg/dL.

O diagnóstico mais provável e a terapia mais adequada, dentre as opções a seguir, são, respectivamente:

- (A) hipercolesterolemia familiar heterozigótica; rosuvastatina 20 mg/dia + ezetimiba 10 mg/dia;
- (B) hipercolesterolemia familiar heterozigótica; sinvastatina 20 mg/dia + ezetimiba 10 mg/dia;
- (C) hipercolesterolemia e hipertrigliceridemia; rosuvastatina 40 mg/dia;
- (D) hipercolesterolemia familiar homozigótica; inibidor de PCSK9 a cada 2 semanas;
- (E) hipercolesterolemia familiar homozigótica; atorvastatina 80 mg/dia + ezetimiba 10 mg/dia.

51

Um homem de 32 anos, previamente hígido, procura pronto atendimento com queixa de dor retroesternal em caráter de pontada, pior à inspiração profunda e ao decúbito dorsal, com discreto alívio ao se sentar e fletir o tronco, iniciada há 6 dias. Relata febre alta no início do quadro. Refere viagem longa de ônibus há 2 semanas, com pessoas "gripadas".

À ausculta cardíaca, apresenta som rangente, de alta tonalidade, diastólico e sistólico, pancardiaco. Eletrocardiograma mostra: infradesnivelamento de PR e supradesnivelamento segmento ST em diversas derivações. Exame laboratorial apresenta leucocitose e proteína C reativa aumentada.

A principal hipótese diagnóstica e o tratamento mais adequado são, respectivamente:

- (A) infarto agudo do miocárdio; cateterismo cardíaco;
- (B) tromboembolismo pulmonar; trombólise;
- (C) tromboembolismo pulmonar; anticoagulação plena;
- (D) pericardite aguda; colchicina e ibuprofeno em doses elevadas;
- (E) pericardite aguda; colchicina, ibuprofeno em doses elevadas e corticoide.

52

A cardio-oncologia é uma área cada vez mais presente e extensa na medicina. Há uma grande interface entre as duas especialidades, e o conhecimento se torna essencial.

São fatores de risco para o desenvolvimento de cardiotoxicidade por tratamento antineoplásico:

- (A) idade < 18 anos; tabagismo prévio; radioterapia mediastinal;
- (B) idade > 50 anos; doença valvar leve; cardiomiopatia dilatada;
- (C) cor branca; uso de betabloqueador; história familiar de dislipidemia;
- (D) cor branca; uso prévio de antraciclina; história prévia de febre reumática;
- (E) tabagismo atual; história familiar de neoplasia; sobrepeso.

53

Um paciente de 18 anos tem história de febre reumática recente que evoluiu com cardite, sem deixar sequelas.

Com base nessas informações, o melhor esquema de profilaxia secundária para esse paciente é:

- (A) penicilina G benzatina de 21/21 dias até os 21 anos;
- (B) penicilina G benzatina a cada 3 semanas durante 5 anos;
- (C) penicilina G benzatina de 21/21 dias até os 25 anos;
- (D) penicilina G benzatina a cada 3 semanas durante 10 anos;
- (E) penicilina G benzatina de 21/21 dias por toda a vida.

54

Uma paciente de 59 anos, com história familiar positiva para doença arterial coronariana, apresenta há 4 semanas dor torácica opressiva, desencadeada pelo mínimo esforço, com duração de 20 minutos, melhor ao repouso, associada a sudorese profusa. Um amigo médico solicita uma cintilografia miocárdica com esforço, cujo resultado se vê na imagem a seguir:

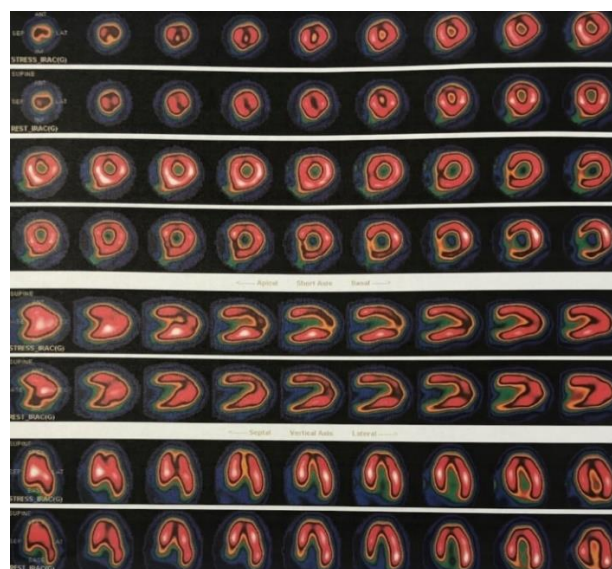

A alternativa que apresenta, respectivamente, o tipo de comprometimento encontrado no exame acima, a(s) possível (eis) parede(s) acometidas e um achado sugestivo de alto risco, intrínseco ao método, é:

- (A) isquemia miocárdica; anterior e lateral; carga isquêmica de 10%;
- (B) fibrose miocárdica; anterior e lateral; dilatação do ventrículo esquerdo durante o estresse;
- (C) isquemia miocárdica; inferior, septal e lateral; queda de mais de 3 pontos da fração de ejeção durante o estresse;
- (D) fibrose miocárdica; anterior e inferior; hipocaptação em repouso acima de 5%;
- (E) isquemia miocárdica; inferior, septal e lateral; aumento da captação de ventrículo direito.

55

Um paciente de 40 anos é levado ao pronto atendimento após episódio de síncope. Desconhece doenças prévias.

O eletrocardiograma de admissão pode ser visto na imagem a seguir:

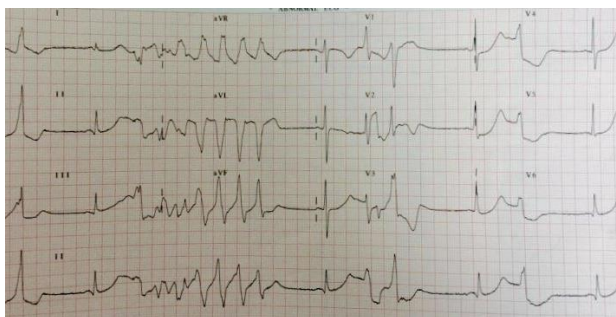

Sobre o caso acima, é correto afirmar que:

- (A) amiodarona é a droga de escolha para tratamento;
- (B) deve-se administrar sulfato de magnésio parenteral;
- (C) trata-se de um caso de taquicardia ventricular bidirecional;
- (D) a melhor conduta imediata é a realização de desfibrilação elétrica;
- (E) betabloqueadores são boas opções para o controle sintomático.

56

Um paciente de 42 anos, sem comorbidades conhecidas, dá entrada em unidade de emergência após síncope durante partida de futebol com os amigos.

O exame físico é normal. O paciente refere história familiar de morte súbita na família, sendo o pai aos 40 anos e tio aos 45 anos.

O eletrocardiograma de admissão pode ser visto a seguir:

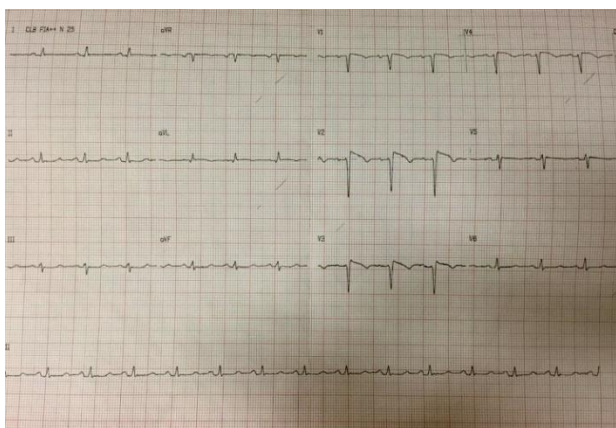

A hipótese diagnóstica mais provável para o caso clínico apresentado é:

- (A) síndrome de Brugada;
- (B) síndrome do QT longo;
- (C) infarto agudo do miocárdio;
- (D) cardiomiopatia hipertrófica;
- (E) cardiomiopatia arritmogênica do ventrículo direito.

57

Um homem de 80 anos, previamente hipertenso, chega à consulta ambulatorial com relato de dor anginosa aos mínimos esforços e episódios de síncope ocorrendo nos últimos meses.

Ao exame físico, ele se mostra corado, hidratado e eupneico. PA: 150 x 98 mmHg; FC: 62 bpm. Pulsos palpáveis, simétricos. Ausculta cardíaca: sopro sistólico ejetivo, rude, com pico telessistólico, panfocal, mais audível em foco aórtico acessório, com irradiação para fúrcula, reduzindo de intensidade à manobra de *handgrip*.

Em relação à provável doença, pode sugerir gravidade a presença de sopro:

- (A) com redução de intensidade à manobra de *handgrip*;
- (B) com pico telessistólico;
- (C) com irradiação para a fúrcula;
- (D) panfocal;
- (E) rude.

58

Um paciente de 65 anos, com história de tabagismo severo e hipertensão arterial mal controlada, apresenta dor retroesternal, súbita, intensa, tipo facada, irradiando para dorso.

Sinais vitais e ectoscopia: PA 180 x 120 mmHg; FC 92 bpm; pálido; sudoreico. Realiza angiotomografia de aorta, que demonstra "flap" proximal após emergência da artéria subclávia esquerda, com extensão até a linha diafragmática.

Os exames laboratoriais demonstram funções orgânicas normais.

Com base no caso descrito, a conduta inicial mais adequada para esse paciente é:

- (A) analgesia, betabloqueador venoso e vasodilatador intravenoso;
- (B) analgesia, betabloqueador venoso, vasodilatador intravenoso e tratamento cirúrgico convencional eletivo;
- (C) analgesia, betabloqueador venoso, vasodilatador intravenoso e tratamento cirúrgico convencional de emergência;
- (D) analgesia, betabloqueador venoso, vasodilatador intravenoso e tratamento cirúrgico com endoprótese eletivo;
- (E) analgesia, betabloqueador venoso, vasodilatador intravenoso e tratamento cirúrgico com endoprótese de emergência.

59

Uma mulher de 45 anos, previamente hígida, apresenta dor anginosa típica, sendo submetida a cineangiogramia, que produz a seguinte imagem:

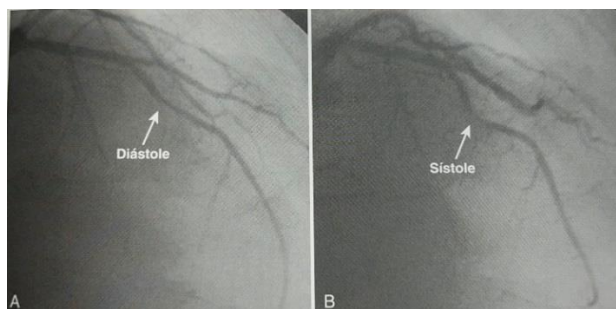

Fonte: Braunwald – Tratado de Doenças Cardiovasculares – 9ª edição

Dentre as opções abaixo, a que apresenta, respectivamente, a melhor opção terapêutica e a artéria acometida no caso apresentado é:

- (A) nitrato; artéria circunflexa;
- (B) nitrato; artéria descendente anterior;
- (C) betabloqueador; artéria circunflexa;
- (D) betabloqueador; artéria descendente anterior;
- (E) bloqueador do canal de cálcio; artéria circunflexa.

60

No ambulatório de valvopatias, discute-se o caso de um paciente de 72 anos, assintomático, com história de estenose aórtica e com os seguintes parâmetros ecocardiográficos: área valvar aórtica 0,9 cm²; FE 45%; gradiente médio 35 mmHg. Há dúvidas sobre a próxima etapa nesse caso.

A melhor conduta é:

- (A) solicitar escore de cálcio da valva;
- (B) repetir ecocardiograma em 6 meses;
- (C) repetir ecocardiograma de imediato;
- (D) iniciar betabloqueador e indicar retorno em 3 meses;
- (E) solicitar ecocardiograma *stress* com dobutamina.

61

O cardiologista atende um infarto agudo do miocárdio com supradesnivelamento do segmento ST e, devido às condições em que o paciente se encontra, opta por realizar terapia trombolítica.

Há contra-indicação absoluta à trombólise se o paciente:

- (A) está atualmente em uso de anticoagulantes;
- (B) passou por colecistectomia há 2 meses;
- (C) tem úlcera péptica ativa;
- (D) sofreu AVC isquêmico há menos de 1 ano;
- (E) tem pressão arterial de 188 x 104 mmHg.

62

Um homem de 65 anos, com quadro sugestivo de insuficiência cardíaca de fração de ejeção preservada, apresenta os seguintes exames complementares prévios: eletrocardiograma com complexo QRS de baixa amplitude, ecocardiograma transtorácico com aumento biatrial, espessamento de septo interventricular com textura granulosa e sinal *cherry on the top*.

Com base no descrito, a hipótese mais provável é:

- (A) sarcoidose;
- (B) amiloidose;
- (C) doença de Fabry;
- (D) hemocromatose;
- (E) cardiomiopatia hipertrófica.

63

Uma paciente de 60 anos, com história familiar de doença arterial coronariana precoce, encontra-se 1 ano após episódio de infarto agudo do miocárdio. Apresenta cardiomiopatia dilatada, dispneia aos pequenos esforços, com fração de ejeção de 30%, em uso de terapia clínica otimizada, sem isquemia passível de revascularização. O eletrocardiograma: apresenta ritmo sinusal, sinais sugestivos de inatividade elétrica anterior e QRS estreito.

A conduta imediata mais indicada é:

- (A) cuidados paliativos estritos;
- (B) substituição das medicações;
- (C) cardiodesfibrilador implantável;
- (D) transplante cardíaco de urgência;
- (E) terapia de ressincronização cardíaca.

64

Os dispositivos de circulação assistida são ferramentas importantes em pacientes com insuficiência cardíaca grave e refratária ao tratamento convencional.

Sobre o tema, é correto afirmar que:

- (A) a ECMO veno-venosa é a mais indicada para os pacientes com choque cardiogênico refratário;
- (B) a ECMO não necessita de anticoagulação contínua;
- (C) o balão intra-aórtico é o dispositivo que fornece o maior suporte circulatório em comparação aos outros dispositivos existentes;
- (D) os dispositivos de circulação assistida são considerados terapias definitivas, sendo principalmente indicados em pacientes não candidatos a transplante cardíaco;
- (E) o uso da ECMO veno-arterial pode ser indicado tanto em pacientes com insuficiência cardíaca esquerda isolada quanto em pacientes com insuficiência cardíaca direita isolada.

65

Um cardiologista, líder de um atendimento de reanimação cardiopulmonar, se encontra diante de um ritmo “chocável” e acaba de realizar a terceira desfibrilação do protocolo.

O próximo passo, segundo o ACLS, é:

- (A) interromper as manobras de reanimação e checar o pulso;
- (B) manter as manobras e administrar 300 mg de amiodarona;
- (C) manter as pás do desfibrilador no corpo do paciente e avaliar o ritmo;
- (D) interromper as manobras e administrar uma ampola de adrenalina;
- (E) manter as manobras e administrar bicarbonato de sódio e gluconato de cálcio.

66

Com base na 3ª Diretriz Brasileira de Transplante Cardíaco, a alternativa que corresponde à disfunção primária do enxerto, de grau moderado, do ventrículo esquerdo é:

- (A) fração de ejeção < 40%;
- (B) pressão de artéria pulmonar ocluída > 20 mmHg;
- (C) dependência de suporte circulatório mecânico biventricular;
- (D) índice cardíaco < 2,0 L/min/m² requerendo doses baixas de inotrópico;
- (E) altas doses de inotrópicos em associação com pressão venosa central > 15 mmHg.

67

Segundo a Diretriz de Miocardites da Sociedade Brasileira de Cardiologia, de 2022, um critério maior para o diagnóstico da sarcoidose cardíaca é(são):

- (A) eletrocardiograma com ondas Q patológicas;
- (B) defeitos de perfusão na cintilografia de perfusão miocárdica;
- (C) ressonância magnética cardíaca com atraso no contraste miocárdico;
- (D) eletrocardiograma com taquicardias ventriculares não sustentadas;
- (E) infiltração de monócitos e fibrose intersticial miocárdica grave em laudo de biópsia endomiocárdica.

68

Uma mulher de 72 anos tem história prévia de diabetes, hipertensão arterial sistêmica, artrite reumatoide e fibromialgia. Encontra-se muito nervosa, com problemas familiares nos “últimos tempos” e vem ao pronto atendimento com dor torácica em “aperto”, de localização retroesternal, iniciada há 20 minutos, após discussão intensa com a filha.

Ao exame físico, encontra-se sudoreica, pálida, com PA de 180 x 92 mmHg, FC de 102 bpm, SpO₂ a 97%. As ausculta respiratória e cardíaca estão dentro da normalidade. O eletrocardiograma apresenta taquicardia sinusal e supradesnivelamento de segmento ST de derivações da parede anterior. O ecocardiograma à beira leito mostra hipocinesia de segmentos mediais e apicais do ventrículo esquerdo, com hipercinesia basal. A paciente foi encaminhada para cineangiocoronariografia de emergência, na qual se constatou a ausência de placas obstrutivas.

Dentro do exposto, a hipótese diagnóstica mais provável é:

- (A) pericardite aguda;
- (B) dissecação de aorta;
- (C) síndrome de Takotsubo;
- (D) infarto agudo do miocárdio por vasoespasmos;
- (E) infarto agudo do miocárdio por disfunção microvascular.

69

Um homem de 24 anos, nascido em área rural, comparece a consulta de “check up cardiológico”. Na anamnese, nega qualquer sintoma. Refere história de morte súbita do pai e do tio, aos 34 e 32 anos, respectivamente.

O exame físico está dentro da normalidade. O paciente traz consigo eletrocardiograma, que evidencia ritmo sinusal, inversão de onda T de V1, V2, V3 e deflexão de baixa amplitude, de longa duração, no final do QRS dessas derivações. Holter 24 horas mostra alta incidência de TV não sustentada, com padrão de BRE e eixo para cima.

Diante do exposto, o paciente tem provável diagnóstico de:

- (A) síndrome de Brugada;
- (B) síndrome do QT longo;
- (C) miocárdio não compactado;
- (D) cardiomiopatia hipertrófica;
- (E) cardiomiopatia arritmogênica de ventrículo direito.

70

Considere um paciente de 28 anos, atleta profissional de triatlo, assintomático, que não apresenta histórico de problema de saúde prévio.

Um possível achado que corresponderia ao chamado “coração de atleta” é:

- (A) septo interventricular de 18 mm;
- (B) cavidade de ventrículo esquerdo > 55 mm;
- (C) relação septo interventricular / parede posterior > 1,3;
- (D) presença de movimento sistólico anterior da valva mitral;
- (E) persistência de hipertrofia ventricular esquerda após interrupção de 6 meses de treinamento.

71

Uma das cardiopatias congênitas mais conhecidas é a tetralogia de Fallot.

A opção com melhor conduta para a crise de hipóxia dos pacientes com essa cardiopatia é:

- (A) oxigênio suplementar, morfina, propranolol venoso e medidas para aumento da resistência periférica;
- (B) oxigênio suplementar, diurético venoso, vasodilatador parenteral e ventilação não invasiva;
- (C) oxigênio suplementar, diurético venoso, medidas que reduzem a resistência periférica e morfina;
- (D) ventilação não invasiva, nitroglicerina venosa, transfusão de hemocentrados e betabloqueador oral;
- (E) morfina, diurético parenteral, nitroglicerina venosa e ventilação não invasiva.

72

Um paciente de 15 anos, sem comorbidades prévias conhecidas, dá entrada no pronto atendimento com queixa de cansaço e febre alta há 3 dias. Alega episódios de palpitação nesse período. Ao exame físico, ausculta cardíaca flagra sopro mesossistólico, ejetivo, mais audível em focos de ápice, intensidade 2+/6+.

Com base no quadro clínico, o provável diagnóstico relacionado ao sopro auscultado é:

- (A) prolapso mitral;
- (B) sopro fisiológico;
- (C) estenose aórtica;
- (D) insuficiência mitral;
- (E) comunicação interatrial.

73

Em alguns casos graves de estenose aórtica, é possível encontrar um sopro de característica "piante", em foco mitral, que pode simular um sopro de regurgitação mitral, conhecido como fenômeno de Gallavardin.

A manobra semiológica que pode ajudar na diferenciação entre fenômeno de Gallavardin e insuficiência mitral é a:

- (A) inspiração profunda;
- (B) manobra de Valsalva;
- (C) apneia momentânea;
- (D) manobra de *handgrip*;
- (E) manobra de Rivero-Carvalho.

74

Sobre o uso da dosagem sérica da troponina no perioperatório, é correto afirmar que:

- (A) é indicada a dosagem em um momento antes da cirurgia e diariamente após durante 5 dias;
- (B) é indicada mesmo em pacientes com o risco cardiovascular perioperatório considerado baixo;
- (C) para a indicação de dosagem, não se leva em consideração o risco cardiovascular perioperatório do paciente;
- (D) nos pacientes com indicação de dosagem, o melhor momento é antes da cirurgia e diariamente até o terceiro dia pós-operatório;
- (E) opta-se pela dosagem da troponina ultrasensível por não haver outras etiologias capazes de alterá-la que não sejam de origem cardíaca.

75

Um paciente de 71 anos, com história prévia de hipertensão arterial, dislipidemia e doença arterial coronariana com angioplastia, é trazido à emergência após episódio de síncope precedida por dor precordial durante partida de tênis.

O eletrocardiograma da admissão mostra a seguinte imagem:

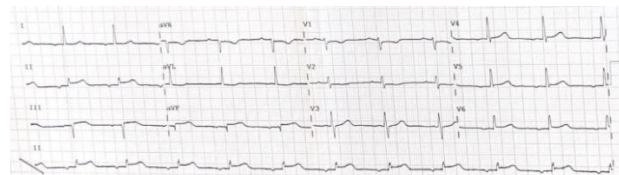

É encaminhado para a sala de hemodinâmica, onde se encontra a imagem a seguir.

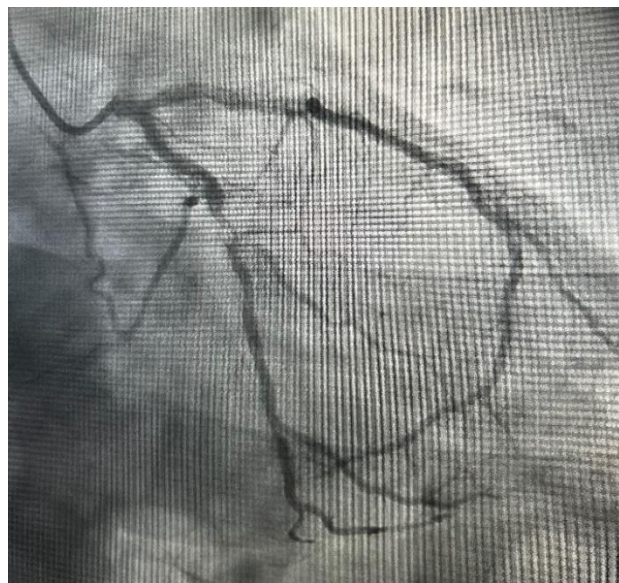

O diagnóstico do paciente e a artéria acometida são, respectivamente:

- (A) infarto agudo do miocárdio com supradesnivelamento do segmento ST; artéria circumflexa;
- (B) infarto agudo do miocárdio com supradesnivelamento do segmento ST; artéria descendente anterior;
- (C) infarto agudo do miocárdio com supradesnivelamento do segmento ST; artéria coronária direita;
- (D) infarto agudo do miocárdio sem supradesnivelamento do segmento ST de muito alto risco; artéria circumflexa;
- (E) infarto agudo do miocárdio sem supradesnivelamento do segmento ST de muito alto risco; artéria descendente anterior.

76

Uma paciente de 60 anos, com quadro de dispneia aos pequenos esforços há mais de 1 mês, apresenta, à ausculta cardíaca, sopro holodistólico em foco mitral, estalido de abertura e hiperfones de B2 em foco pulmonar. Um cardiologista teve acesso ao ecocardiograma da paciente e calculou um escore de Wilkins de 12.

A melhor conduta terapêutica para a valvopatia dessa paciente é:

- (A) valvoplastia por catéter balão;
- (B) cirurgia convencional de troca valvar;
- (C) vasodilatador e controle dos fatores de risco;
- (D) betabloqueador, diurético e retorno em 6 meses;
- (E) tratamento medicamentoso e, em falha de resposta, intervenção percutânea.

77

João, agente público federal competente, deu ordem de parada a um veículo automotor que transitava em excesso de velocidade no interior do estado do Pará. Realizado o exame de alcoolemia (teste do bafômetro), constatou-se que o condutor havia ingerido grande quantidade de álcool, dando azo à caracterização de crime previsto no Código de Trânsito Brasileiro. Dessa forma, João solicitou ao condutor dez mil reais para liberá-lo, proposta aceita imediatamente e operacionalizada por meio de transferência bancária.

Nesse cenário, considerando as disposições do Código Penal, João responderá pelo(s) crime(s) de:

- (A) corrupção passiva e corrupção ativa, em concurso;
- (B) concussão e corrupção passiva, em concurso;
- (C) corrupção passiva;
- (D) corrupção ativa;
- (E) concussão.

78

Luiz encontra-se preso, preventivamente, em um presídio federal de segurança máxima. Em razão de uma falha nos procedimentos de segurança do estabelecimento, João logrou êxito em fugir, sem auxílio de terceiros e sem empregar violência ou grave ameaça contra pessoa. Contudo, quando estava a dez metros do muro externo da penitenciária, dois policiais penais de plantão conseguiram capturá-lo, sem qualquer tipo de resistência.

Nesse cenário, considerando as disposições do Código Penal, é correto afirmar que Luiz:

- (A) não responderá por qualquer crime, pois a legislação tipifica, apenas, a fuga consumada do preso, não verificada no caso apresentado;
- (B) não responderá por qualquer crime, em razão da atipicidade formal da conduta;
- (C) responderá pelo crime de fuga de pessoa presa, na modalidade consumada;
- (D) responderá pelo crime de fuga de pessoa presa, na modalidade tentada;
- (E) responderá pelo crime de arrebatamento de preso.

79

Um particular se encaminhou à sede do Departamento de Trânsito (DETRAN) do estado Alfa com o objetivo de realizar a vistoria do seu veículo automotor. Contudo, em razão das diversas irregularidades constatadas, o automóvel não passou no exame conduzido pelo servidor Caio, que ocupa um cargo público junto ao DETRAN. Dessa forma, Matheus, despachante que presenciou os fatos, se aproximou do particular e solicitou dois mil reais, para si, a pretexto de influir e reverter a decisão tomada pelo agente público.

Nesse cenário, considerando as disposições do Código Penal, Matheus responderá pelo crime de:

- (A) advocacia administrativa;
- (B) exploração de prestígio;
- (C) favorecimento pessoal;
- (D) tráfico de influência;
- (E) patrocínio infiel.

80

Após o recebimento de uma intimação por parte da Polícia Federal, Fabiano compareceu à sede da instituição, sendo informado pela autoridade policial da existência de um inquérito policial em curso, no qual ele seria ouvido na qualidade de testemunha. Durante o depoimento, gravado em áudio e vídeo, Fabiano, em diversas ocasiões, calou a verdade sobre fatos juridicamente relevantes, embora não tenha feito afirmações falsas.

Nesse cenário, considerando as disposições do Código Penal, é correto afirmar que Fabiano:

- (A) não responderá por qualquer crime, já que, apesar de ter calado a verdade, não fez uso de afirmações falsas;
- (B) não responderá por qualquer crime, já que calou a verdade em inquérito policial, e não em processo judicial;
- (C) responderá pelo crime de favorecimento real;
- (D) responderá pelo crime de fraude processual;
- (E) responderá pelo crime de falso testemunho.

Prova Discursiva

Como a tecnologia pode ajudar no Direito?

A tecnologia está remodelando profundamente a advocacia, e a inovação tornou-se uma palavra-chave no cenário jurídico moderno. Assim, à medida que os avanços tecnológicos aceleram, os advogados enfrentam a necessidade de adotar novas ferramentas e abordagens para permanecerem competitivos e eficazes.

De que modo você vê a convivência das novas tecnologias com o exercício da advocacia? Diga o que pensa em um texto dissertativo-argumentativo, em linguagem culta, dando especial destaque aos argumentos apresentados.

Valor: 20 pontos

Mínimo de 15 e máximo de 20 linhas.

1

5

10

15

20

RASCUNHO

RASCUNHO

RASCUNHO

Realização

