



GOVERNO DO ESTADO DO AMAPÁ
SECRETARIA DE ESTADO DA ADMINISTRAÇÃO
(EDITAL Nº 003/2022)

PERITO CRIMINAL, PERITO ODONTOLEGISTA, PAPILOSCOPISTA,
TÉCNICO PERICIAL E AUXILIAR TÉCNICO PERICIAL

TARDE

TÉCNICO PERICIAL
ENFERMEIRO

NÍVEL SUPERIOR TIPO 2 – VERDE



SUA PROVA

- Além deste caderno contendo **60 (sessenta)** questões objetivas, você receberá do fiscal de prova o cartão-resposta.



TEMPO

- Você dispõe de **3 (três) horas e 30 (trinta) minutos** para a realização da prova, já incluído o tempo para a marcação do cartão-resposta.
- **2 (duas) horas** após o início da prova é possível retirar-se da sala, sem levar o caderno de questões.
- A partir dos **30 minutos** anteriores ao término da prova é possível retirar-se da sala **levando o caderno de questões**.



NÃO SERÁ PERMITIDO

- Qualquer tipo de comunicação entre os candidatos durante a aplicação da prova.
- Anotar informações relativas às respostas em qualquer outro meio que não seja o caderno de questões.
- Levantar da cadeira sem autorização do fiscal de sala.
- Usar o sanitário ao término da prova, após deixar a sala.



INFORMAÇÕES GERAIS

- Verifique se seu caderno de questões está completo, sem repetição de questões ou falhas. Caso contrário, notifique imediatamente o fiscal da sala, para que sejam tomadas as devidas providências.
- Confira seus dados pessoais, especialmente nome, número de inscrição e documento de identidade e leia atentamente as instruções para preencher o cartão-resposta.
- Use somente caneta esferográfica, fabricada em material transparente, com tinta preta ou azul.
- Assine seu nome apenas no(s) espaço(s) reservado(s).
- Confira seu cargo, cor e tipo do caderno de questões. Caso tenha recebido caderno de cargo ou cor ou tipo **diferente** do impresso em seu cartão-resposta, o fiscal deve ser **obrigatoriamente** informado para o devido registro na ata da sala.
- Reserve tempo suficiente para o preenchimento do seu cartão-resposta. O preenchimento é de sua responsabilidade e **não** será permitida a troca do cartão-resposta em caso de erro do candidato.
- Para fins de avaliação, serão levadas em consideração apenas as marcações realizadas no cartão-resposta.
- A FGV coletará as impressões digitais dos candidatos na lista de presença.
- Os candidatos serão submetidos ao sistema de detecção de metais quando do ingresso e da saída de sanitários durante a realização das provas.
- **Boa sorte!**

Língua Portuguesa

1

As opções a seguir mostram uma contradição lógica, à exceção de uma. Assinale-a.

- (A) Saudade é a presença da ausência.
- (B) Eu, em tudo acredito, mas sem sempre acredito em tudo.
- (C) Seja breve, não importa quanto tempo isto leve.
- (D) Eu costumava ser indeciso, agora não estou tão certo disso.
- (E) Hoje é um bom dia para tomar decisões firmes, ou não?

2

Assinale a opção em que a inversão de termos não traz modificação de sentido.

- (A) O que pode ser feito em alguma hora não será feito em hora alguma.
- (B) O que se leva desta vida é a vida que se leva.
- (C) Não acrescente dias a sua vida, mas vida aos seus dias.
- (D) Eu, em tudo acredito, mas sem sempre acredito em tudo.
- (E) Ter uma vida boa não é ter uma boa vida.

3

As opções abaixo mostram, sublinhadas, interferências do narrador. Assinale a opção na qual a interferência está adequadamente identificada.

- (A) E passou a notar que a filha estava mudando de comportamento, o que o deixava preocupado, pois passarinho que se debruça é porque o voo já está pronto / comentário sobre o processo narrativo.
- (B) O presidente americano e o russo decidiram apostar uma corrida de cem metros, num desses absurdos que estão presentes nas piadas / utilização de máximas ou ditados populares.
- (C) Preste atenção, minha cara leitora, a esse artista que agora temos! / interpelação direta ao leitor.
- (D) Chegou tarde e amuada, com essa cara que se vai ao dentista / comentário sobre ações anteriores da narrativa.
- (E) Resolveu permanecer no emprego, pois mais vale um pássaro na mão que dois voando / crítica externa ao enredo.

4

Assinale a frase abaixo em que a argumentação se apoia no princípio da reciprocidade.

- (A) Não faça aos outros o que você não deseja que façam a você.
- (B) Nada de liberdade para os inimigos da liberdade.
- (C) Se você comprou uma calça jeans, compre também uma camiseta.
- (D) Os eleitores que votam no PU (Partido Único) para a presidência, votam no mesmo partido para o senado.
- (E) Viajar do Rio para São Paulo é o mesmo que viajar de São Paulo para o Rio.

5

Num discurso parlamentar, um deputado inseriu a seguinte frase: “Final, a democracia é a democracia”.

Sobre essa frase, assinale a afirmação correta.

- (A) O primeiro termo indica as qualidades ou propriedades da coisa enquanto o segundo se refere à coisa em si.
- (B) O segundo termo é tomado adjetivamente.
- (C) O primeiro termo é empregado no sentido figurado e o segundo, no sentido lógico.
- (D) Numa tautologia, como essa, o segundo termo nada acrescenta ao sentido do primeiro.
- (E) O argumento contido no pensamento é apoiado na autoridade de quem o expressa.

6

Assinale a opção em que só a primeira forma do vocábulo está correta.

- (A) abóboda / abóbada.
- (B) deslise / deslize.
- (C) mantegueira / manteigueira.
- (D) freada / freiada.
- (E) bandeija / bandeja.

7

Observe o seguinte texto em que estão indicados os verbos empregados nos contextos em que aparecem, todos eles relacionados ao campo semântico de “falar”.

“Por ocasião da visita do senador a um batalhão da PRF, o político INFORMAR aos militares que o país irá organizar um congresso sobre a segurança nas estradas. Ele DECLARAR: “Eu AVISAR a todos os motoristas que nós podemos reduzir o número de acidentes. Eu PREVENIR a todos os transgressores da lei que a PRF será muito severa na aplicação de multas. Eu os ADVERTIR desde agora”.

Assinale a opção que mostra um verbo inadequadamente empregado.

- (A) informar.
- (B) declarar.
- (C) avisar.
- (D) prevenir.
- (E) advertir.

8

Observe a frase “Aquele que quer aprender a dar ordens, primeiro deve aprender a obedecer” (Sólon).

A mesma relação semântica entre as palavras sublinhadas se repete em:

- (A) O trabalho da liderança não é dar energia, mas liberá-la dos outros (Francis Hesselbein).
- (B) Uma atitude positiva não dá solução a todos os problemas, mas incomoda pessoas suficientes de forma a valer o esforço (Herm Albright).
- (C) Coisas impossíveis, é melhor dar desprezo a elas do que desejá-las (Camões).
- (D) A melhor maneira de dar realidade a seus sonhos é acordar (Paul Valéry).
- (E) Dê disciplina a sua mente ou ela o controlará (Horácio).

9

Observe a frase: “O pavão de hoje é o espanador de amanhã” (anônimo).

Assinale a frase que não repete a mesma relação semântica entre as palavras sublinhadas desse pensamento.

- (A) A árvore de hoje é o papel de amanhã.
- (B) O menor de hoje é o delinquente de amanhã.
- (C) O manuscrito de hoje é o livro de amanhã.
- (D) O leite de hoje é o queijo de amanhã.
- (E) O menino de hoje é o adulto de amanhã.

10

A maioria das palavras mostra vários significados (polissemia), o que também ocorre com as preposições.

Indique a frase em que a preposição COM tem o significado de “adição”.

- (A) Estilo é uma expressão do individualismo misturado com carisma.
- (B) Serviço de emergência disponível só com 24 horas de antecedência.
- (C) Estar em um navio é como estar em uma prisão, com a possibilidade de se afogar.
- (D) Toda a população do Universo, com uma insignificante exceção, é composta dos demais.
- (E) Deus não joga dados com o Universo.

Informática

11

No Windows 10, o Gerenciador de Tarefas é extremamente útil para análise dos processos ativos, desempenho e utilização de certos recursos.

Nesse contexto, analise os itens abaixo, de como é possível abrir esse programa.

- I. Clicar na barra de pesquisa do Windows, digitar “Tarefas” e selecionar o gerenciador;
- II. Usar o atalho de teclado Ctrl + Shift + Esc.
- III. Usar o atalho Ctrl + Alt + Del e selecionar o gerenciador.
- IV. Clicar com o botão direito do mouse na Barra de Tarefas e selecionar o gerenciador.

Assinale a opção que o grupo que contém todos os itens corretos.

- (A) I, II e III.
- (B) I, II e IV.
- (C) I, II, III e IV.
- (D) I, III e IV.
- (E) II, III e IV.

12

Sobre as abas em pastas de trabalho do MS Excel, considere as seguintes afirmativas.

- I. Na configuração original, uma pasta de trabalho é criada com três abas de planilhas.
- II. O atalho de teclado Alt+Shift+F1 resulta na deleção da guia correntemente ativa.
- III. A referência a células localizadas em outras guias é feita por meio do nome da aba seguido por uma seta como, por exemplo, “=Plan2->A4”.

Está correto somente o que se afirma em

- (A) I.
- (B) II.
- (C) III.
- (D) I e II.
- (E) II e III.

13

João está preparando, no MS Word, um documento de texto corrido que, na sua versão final, não pode passar de 3.000 palavras, dispostas no máximo em 10 páginas.

Para poder controlar esses limites na medida em que vai trabalhando, João pode personalizar

- (A) a Barra de Status.
- (B) a exibição das Partes Rápidas.
- (C) o Modo de Exibição.
- (D) o Painel de Navegação.
- (E) o recurso de Referência Cruzada.

14

Maria desafiou João a fazer uma busca no Google que resultasse em “nenhum documento correspondente”.

Assinale o texto de busca que João poderia usar.

- (A) "x" -"x"
- (B) -*
- (C) No document
- (D) x - x
- (E) x and not x

15

Joana quer preparar um gráfico no Excel que permita a visualização da evolução conjunta, ao longo dos últimos 12 meses, dos preços da gasolina, do óleo Diesel e do dólar.

Entre as opções disponíveis no Excel, assinale um tipo de gráfico que é adequado para esse tipo de análise.

- (A) Barras.
- (B) Colunas.
- (C) Dispersão.
- (D) Linhas.
- (E) Pizza.

Direito

16

Armando, usuário contumaz de maconha, ao perceber que seu dinheiro havia acabado e que seu desejo pelo uso do entorpecente estava aumentando, resolveu quebrar o vidro de um automóvel estacionado na rua, sob uma árvore, para subtrair o rádio nele existente com a finalidade de vendê-lo para comprar maconha. Assim o fez então. O veículo, no entanto, teve seu alarme disparado com a quebra do vidro por Armando e dois policiais militares que, coincidentemente, faziam patrulhamento de rotina e passavam pelo local, tiveram a atenção despertada em virtude do disparo do alarme e conseguiram, assim, deter Armando já com o rádio em suas mãos e fora do automóvel.

De acordo com o enunciado, é correto afirmar, no que tange à conduta de Armando, que ele

- (A) responderá por crime de furto simples, na sua forma consumada.
- (B) responderá por crime de furto qualificado pelo rompimento de obstáculo, na sua forma consumada.
- (C) responderá por crime de furto qualificado pelo rompimento de obstáculo, na sua forma tentada.
- (D) responderá por crime de furto simples, na sua forma tentada.
- (E) responderá por crime de dano simples, na sua forma consumada.

17

Jaqueline, namorada de Fábio, descobriu que ele a traiu com sua melhor amiga. Movida por sentimentos de raiva e vingança, Jaqueline decidiu matar o namorado. Para isso, Jaqueline preparou para Fábio o drink que sempre fazia nas noites de sábado, mas, sem que ele soubesse, misturou veneno na bebida, em quantidade suficiente para matá-lo.

Após Fábio beber o drink, Jaqueline lembrou dos bons momentos que passaram juntos ao longo de 5 anos e percebeu que ele sempre foi seu grande amor. Vendo seu amado perdendo as forças, Jaqueline arrependeu-se e deu a Fábio o antídoto, salvando-lhe a vida. Fábio não sofreu qualquer dano, pediu desculpas e o casal reconciliou-se.

Nesse caso, podemos afirmar que houve

- (A) arrependimento posterior.
- (B) arrependimento eficaz.
- (C) desistência voluntária.
- (D) crime tentado.
- (E) crime impossível.

18

Alice, 16 anos, foi sequestrada por Túlio, três dias antes de Túlio completar 18 anos. Após passar 9 dias em cativeiro, as investigações para encontrar Alice foram bem sucedidas e Alice foi então libertada.

Nessa situação hipotética, podemos afirmar que Túlio

- (A) deve responder por ato infracional análogo ao crime de sequestro e cárcere privado.
- (B) será considerado inimputável e não será penalmente responsabilizado.
- (C) será considerado inimputável e será penalmente responsabilizado.
- (D) será considerado imputável para todos os fins penais, porque trata-se de crime continuado, em que a consumação se prolonga no tempo.
- (E) será considerado imputável para todos os fins penais, porque trata-se de crime permanente, em que a consumação se prolonga no tempo.

19

Josué, desempregado e ávido por arrumar um trabalho para garantir-lhe uma renda digna, encontrou anunciada para venda uma bicicleta elétrica em excelente estado de conservação e com grande desproporção entre o valor de mercado e o preço pedido pelo vendedor. Josué vislumbrou, assim, oportunidade ímpar de trabalhar como entregador.

Para comprar a referida bicicleta elétrica, Josué pediu emprestado, a sua mãe, o valor cobrado pelo vendedor. Josué adquiriu, então, o bem.

No dia seguinte à aquisição, Josué, confiante em arrumar trabalho, dirigiu-se a um grande shopping, com diversos restaurantes, para poder trabalhar entregando refeições compradas por aplicativos. Todavia, ao chegar no referido shopping, foi abordado por dois policiais militares que haviam sido chamados por um homem que alegou ter sido vítima de roubo na manhã anterior, quando então lhe foi subtraída justamente a bicicleta elétrica que estava na posse de Josué, o que restou comprovado. Destarte, todos foram encaminhados à Delegacia de Polícia e apresentados à autoridade policial.

Com base no enunciado, é correto afirmar, no que tange à conduta de Josué, que

- (A) ele responderá por crime de apropriação indébita.
- (B) ele responderá por crime de roubo impróprio.
- (C) ele não responderá por crime algum, pois desconhecia a origem ilícita da bicicleta adquirida.
- (D) ele responderá pelo crime de receptação culposa.
- (E) ele responderá pelo crime de estelionato.

20

Severino restou denunciado pela prática de crime de roubo por ter subtraído, mediante grave ameaça exercida com simulacro de arma de fogo, o aparelho celular da vítima Soraia, quando esta se encontrava no ponto de ônibus a retornar para sua casa. O acusado não foi preso em flagrante, contudo foi reconhecido por fotografia em sede policial por Soraia que fora à Delegacia de Polícia para registrar a ocorrência.

Três meses após os fatos, Severino acabou sendo preso em flagrante enquanto tentava furtar um automóvel estacionado em logradouro público. Iniciada a instrução probatória, designou-se audiência onde compareceram a vítima Soraia e o réu Severino. Soraia, com medo de prestar depoimento na presença do acusado, solicitou que ele fosse retirado da sala de audiência, o que foi determinado pelo magistrado, com a anuência da defesa técnica de Severino. Ao final da oitiva de Soraia, o Ministério Público pediu que Soraia informasse as características físicas de seu algoz e confirmasse o reconhecimento fotográfico do réu realizado em sede policial, mostrando-lhe a fotografia do acusado. A vítima, sem qualquer dúvida, mais uma vez, reconheceu o réu. Ao término da instrução criminal, apresentadas as alegações finais ministeriais e defensivas, o magistrado prolatou sentença, condenando Severino nos termos da denúncia.

A respeito do reconhecimento do réu realizado por Soraia em juízo, assinale a afirmativa correta.

- (A) Restou correto, pois Soraia justificou seu receio em ficar na presença do réu, não tendo, todavia, dúvida alguma quanto à autoria delitiva após apontar as características físicas do roubador.
- (B) Embora não tenha obedecido o rigor legal em realizar o reconhecimento presencial, o receio fundamentado de Soraia é uma exceção ao reconhecimento presencial previsto no artigo 226 do CPP, restando válido, portanto, o reconhecimento conforme realizado.
- (C) O reconhecimento fotográfico não foi válido, pois Severino encontrava-se nas dependências do fórum e, embora Soraia tenha apontado as características físicas de seu algoz e ter justificado seu receio em ficar frente à frente com o roubador, deveria ter sido levada para efetuar o reconhecimento presencial do réu que, por sua vez, deveria ter sido colocado, se possível, ao lado de outras pessoas que com ele tivessem qualquer semelhança, ainda que a autoridade providenciasse para que Soraia não fosse vista pelo denunciado no momento do reconhecimento.
- (D) O reconhecimento fotográfico não foi válido, pois Severino encontrava-se nas dependências do fórum e, embora Soraia tenha apontado as características físicas de seu algoz e ter justificado seu receio em ficar frente à frente com o roubador, deveria ter sido levada para efetuar o reconhecimento presencial do réu que, por sua vez, deveria ter sido colocado, se possível, ao lado de outras pessoas que com ele tivessem qualquer semelhança, sendo certo que Soraia necessitaria realizar o reconhecimento do réu na sua presença, pois é direito fundamental do réu saber quem lhe acusa.
- (E) O reconhecimento fotográfico não foi válido, pois Severino encontrava-se nas dependências do fórum e, embora Soraia tenha apontado as características físicas de seu algoz e ter justificado seu receio em ficar frente à frente com o roubador, deveria ter sido levada para efetuar o reconhecimento presencial do réu que, por sua vez, deveria ter sido colocado sozinho em sala de reconhecimento à fim de possibilitar à vítima realizar o reconhecimento com tranquilidade e sem pressão.

21

No que tange à prova, de acordo com o disposto no Código de Processo Penal, assinale a afirmativa correta.

- (A) O exame de corpo de delito e outras perícias serão realizados por perito oficial, portador de diploma de curso superior; todavia, na falta de perito oficial, o exame será realizado por duas pessoas idôneas, portadoras de diploma de curso superior de qualquer área específica, mas que atestem entender acerca da natureza do exame.
- (B) As partes necessariamente formularão quesitos para o perito responder, bem como indicarão assistente técnico para acompanhar a perícia a ser realizada.
- (C) No exame para o reconhecimento de escritos, por comparação de letra, na hipótese de a pessoa a quem se atribui o escrito se negar a fornecer material para comparação, o exame grafotécnico poderá ser realizado com base em quaisquer documentos que a dita pessoa reconhecer ou já tiverem sido judicialmente reconhecidos como de seu punho, ou sobre cuja autenticidade não houver dúvida.
- (D) Não se admite a indicação pela parte de mais de um assistente técnico por perícia, sob pena de tumultuar o processo.
- (E) O juiz não pode rejeitar a perícia requerida pelas partes, sob pena de violar o princípio da ampla defesa, ainda que a perícia pleiteada se mostre irrelevante para o deslinde da causa.

22

Jurandir, casado com Maria e pai de Josué, de apenas 06 meses de idade, angustiado com a situação financeira da família após mais de sete meses desempregado, aceita convite de traficante da localidade onde reside para vender uma carga de entorpecentes e, com isso, receber R\$500,00. Durante seu primeiro dia vendendo drogas, é abordado por policiais militares e preso em flagrante delito, sendo imediatamente apresentado à Autoridade Policial que, em observância ao Art. 6º, inciso V, do CPP, passa a ouvi-lo, insistindo para Jurandir falar tudo o que ocorrerá.

Em relação à atuação do Delegado de Polícia, assinale a afirmativa correta.

- (A) Agiu de maneira correta, porquanto cumpriu, na íntegra, o disposto no Art. 6º, inciso V, do CPP, que diz “logo que tiver conhecimento da prática da infração penal, a autoridade policial deverá ouvir o indiciado, com observância, no que for aplicável, do disposto no *Capítulo III do Título VII*, deste Livro, devendo o respectivo termo ser assinado por duas testemunhas que lhe tenham ouvido a leitura”.
- (B) Agiu em desconformidade com o que dispõe o princípio da não autoincriminação, pois deveria, obrigatoriamente, informar Jurandir acerca de seu direito ao silêncio; entretanto, nenhuma consequência jurídica haverá uma vez que Jurandir foi, de fato, preso em flagrante delito.
- (C) Procedeu em desconformidade com o que dispõe o princípio da não autoincriminação, pois deveria obrigatoriamente informar Jurandir acerca de seu direito ao silêncio. Assim, a prova produzida deve ser considerada ilícita pois restou violado o direito do preso ao silêncio e à não autoincriminação, nos termos do Art. 5º, inciso LXIII, da Constituição do Brasil de 1988.
- (D) Atuou de maneira correta, uma vez que o direito ao silêncio e à não autoincriminação, decorrente da Constituição do Brasil de 1988 (Art. 5º, inciso LXIII) visa proteger tão só aqueles que são detidos por serem suspeitos da prática de algum crime e não aqueles presos em flagrante delito.
- (E) Procedeu de maneira incorreta, pois não poderia ouvir Jurandir sem antes comunicar sua prisão ao Ministério Público.

23

Após denúncia anônima informando o possível paradeiro de Marcos, homicida foragido de alta periculosidade e que continuava ameaçando de morte familiares de sua vítima fatal, o Delegado de Polícia responsável pelo caso representa pela decretação de sua prisão preventiva, apontando o endereço onde o mesmo supostamente estava escondido.

Após os trâmites legais, o mandado de prisão foi corretamente expedido por magistrado competente e uma equipe da polícia foi destacada para dar cumprimento ao mandado judicial. Chegando no endereço apontado no mandado de prisão, os policiais, além de efetuarem a prisão de Marcos, realizaram uma minuciosa busca no imóvel e logram êxito em encontrar e apreender vasta quantidade de material entorpecente, sendo Marcos e o material apreendido apresentados à autoridade policial.

De acordo com a hipótese apresentada, os policiais, embora tenham efetuado com correção a prisão de Marcos,

- (A) cumpriram seu *mister* de maneira exemplar, logrando êxito em apreender vasta quantidade de material entorpecente, que, assim, foi retirado do meio social e possíveis danos a terceiros foram evitados.
- (B) atuaram indevidamente ao realizar a revista na residência, porquanto o mandado judicial era tão somente para cumprir ordem de prisão e não de busca e apreensão. Todavia, ao encontrarem material entorpecente, o fato de não existir expressamente no mandado judicial ordem de busca e apreensão deve ser considerado mera ausência de formalidade, sem qualquer repercussão jurídica ante o flagrante ocorrido.
- (C) atuaram de maneira ilegal ao realizar a revista na residência, porquanto o mandado judicial era tão somente para cumprir ordem de prisão e não de busca e apreensão. Assim, o cumprimento do mandado foi ilegal e Marcos deve ser posto imediatamente em liberdade.
- (D) atuaram de maneira ilegal ao realizar a revista na residência, porquanto o mandado judicial era tão somente para cumprir ordem de prisão e não de busca e apreensão. Assim, o material apreendido não pode ser utilizado como prova para incriminar o réu, uma vez que ilícita deve ser considerada esta prova.
- (E) atuaram de maneira ilegal ao realizar a revista na residência, porquanto o mandado judicial era tão somente para cumprir ordem de prisão e não de busca e apreensão. Assim, o cumprimento do mandado foi ilegal e, embora Marcos deva ser mantido preso, referido material deve lhe ser imediatamente devolvido.

24

No que tange ao exame de corpo de delito e perícias em geral, assinale a afirmativa **incorreta**.

- (A) O exame de corpo de delito poderá ser feito em qualquer dia e a qualquer hora.
- (B) Não sendo possível o exame de corpo de delito, por haverem desaparecido os vestígios, nenhuma prova poderá suprir-lhe a falta.
- (C) Nas perícias de laboratório, os peritos guardarão material suficiente para a eventualidade de nova perícia. Sempre que conveniente, os laudos serão ilustrados com provas fotográficas, ou microfotográficas, desenhos ou esquemas.
- (D) A autópsia será feita pelo menos seis horas depois do óbito, salvo se os peritos, pela evidência dos sinais de morte, julgarem que possa ser feita antes daquele prazo, o que declararão no auto.
- (E) O exame de corpo de delito e outras perícias serão realizados por perito oficial, portador de diploma de curso superior.

25

As seguintes afirmativas em relação a vestígios e indícios em locais do crime estão corretas, à exceção de uma. Assinale-a.

- (A) Vestígio é toda alteração material no ambiente ou na pessoa, que tenha ou possa ter relação com o fato delituoso ou seu autor, que sirva à elucidação ou determinação de sua autoria.
- (B) Vestígios são classificados em verdadeiros, forjados ou ilusórios.
- (C) Ao conjunto de vestígios dá-se o nome de corpo de prova.
- (D) Indício é todo vestígio cuja relação com a vítima, com o suspeito, com a testemunha ou com o fato tenha sido estabelecida.
- (E) Indícios podem ser classificados como propositais ou acidentais.

26

Acerca dos locais de crime, analise as afirmativas a seguir.

- I. Considera-se cadeia de custódia o conjunto de todos os procedimentos utilizados para manter e documentar a história cronológica do vestígio coletado em locais ou em vítimas de crimes, para rastrear sua posse e manuseio a partir de seu reconhecimento até o descarte.
- II. O início da cadeia de custódia dá-se com a preservação do local de crime ou com procedimentos policiais ou periciais nos quais seja detectada a existência de vestígio.
- III. O agente público que reconhecer um elemento como de potencial interesse para a produção da prova pericial fica responsável por sua preservação.
- IV. Vestígio é todo objeto ou material bruto, visível ou latente, constatado ou recolhido, que se relaciona à infração penal.

Estão corretas as afirmativas:

- (A) I e II, apenas.
- (B) III e IV, apenas.
- (C) I, II e III, apenas.
- (D) II, III e IV, apenas.
- (E) I, II, III e IV.

27

Em relação à cadeia de custódia, associe as etapas de rastreamento do vestígio às respectivas definições.

- I. Reconhecimento
- II. Isolamento
- III. Descarte
- () procedimento referente à liberação do vestígio, respeitando a legislação vigente e, quando pertinente, mediante autorização judicial.
- () ato de distinguir um elemento como de potencial interesse para a produção da prova pericial.
- () ato de evitar que se altere o estado das coisas, devendo isolar e preservar o ambiente imediato, mediato e relacionado aos vestígios e local de crime.

Assinale a opção que apresenta a relação correta, na ordem apresentada.

- (A) 1 – 2 – 3
- (B) 1 – 3 – 2
- (C) 2 – 3 – 1
- (D) 2 – 1 – 3
- (E) 3 – 1 – 2

28

No que tange aos exames no âmbito da Medicina Legal, assinale a afirmativa incorreta.

- (A) Instrumentos pérfuro-contundentes são aqueles que atuam por meio de uma ponta romba, por pressão, e produzem lesão em forma de túnel. São exclusivamente representados pelos projéteis de arma de fogo.
- (B) Instrumentos perfurantes são os que transferem sua energia cinética por meio de uma ponta, pressionando e afastando os elementos dos tecidos. O modo de ação dos instrumentos perfurantes está implícito em sua conceituação: a ponta atua por pressão e vai afastando as fibras dos tecidos à medida que se faz a penetração da haste.
- (C) Instrumentos cortantes são os que transferem sua energia cinética por deslizamento e leve pressão através de uma borda aguçada a que se dá o nome de gume ou fio. Qualquer objeto provido de gume pode atuar como instrumento cortante, sendo exemplos a navalha, cacos de vidro, folhas metálicas e até mesmo folhas de papel.
- (D) Instrumentos pérfuro-cortantes são os que transferem sua energia cinética por pressão, através de uma ponta, e por deslizamento, por meio de um ou mais gumes que seccionam as fibras dos tecidos.
- (E) Instrumentos cortocontundentes são os que, dotados de grande massa, transferem sua energia por meio de um gume. Ao contrário dos instrumentos cortantes, que atuam mais por deslizamento, os cortocontundentes agem principalmente por pressão. O gume força os tecidos perpendicular ou obliquamente, penetra e abre caminho para a cunha que constitui o instrumento.

29

No que tange aos exames no âmbito da Medicina Legal, assinale a afirmativa incorreta.

- (A) Quando se realiza necropsia num caso de estrangulamento só é possível encontrar sinais externos, não havendo lesões internas.
- (B) A denominação genérica de baropatias abarca as alterações promovidas no organismo pela permanência em ambientes de pressão muito alta, ou muito baixa, bem como as decorrentes de variações bruscas da pressão ambiental.
- (C) A exposição de um ser vivo a temperaturas extremas acarreta modificações de sua matéria que variam da congelação à carbonização.
- (D) Dá-se o nome de eletroplessão às lesões causadas pela energia elétrica produzida em usinas e de fulguração à ação da eletricidade natural.
- (E) A toxicologia estuda os venenos ou substâncias tóxicas, quer do ponto de vista de seus efeitos sobre o organismo humano, quer relativamente à sua pesquisa no seio desse mesmo organismo. A toxicologia forense é importante em razão da necessidade de apurar os casos de morte por envenenamento.

30

No que tange aos exames no âmbito da Medicina Legal, assinale a afirmativa **incorreta**.

- (A) Quando o projétil incide de modo muito oblíquo, faz uma ferida provida de faixa extensa de escoriação.
- (B) Quando o tiro é dado a curta distância, ou à queima-roupa, somam-se as lesões produzidas pelo projétil, as alterações causadas pelo chamado cone de explosão, que é o conjunto de gases superaquecidos (chama), dos grãos de pólvora incombusta e dos resíduos da combustão.
- (C) O cone de explosão, causado pelo conjunto de gases superaquecidos (chama) dos grãos de pólvora incombusta e dos resíduos da combustão, tem o vértice voltado para o alvo e a base na boca da arma.
- (D) Nos tiros oblíquos, o cone de dispersão é interceptado num plano não perpendicular à sua altura.
- (E) Se o tiro for dado com a boca da arma encostada na pele, o aspecto será diferente, na dependência de existir, ou não, plano ósseo por debaixo da pele e da força com que o cano pressionar a região.

Conhecimentos Específicos

31

Acerca das recomendações do Ministério da Saúde relacionada à assistência imediata ao recém-nascido, marque V para a afirmativa verdadeira e F para a falsa.

- () Recomenda-se a utilização da pomada de eritromicina a 0,5% e, como alternativa, tetraciclina a 1% para realização da profilaxia da oftalmia neonatal.
- () Se os pais recusarem a administração intramuscular da vitamina K, deve ser oferecida a administração oral e eles devem ser advertidos que este método exige múltiplas doses.
- () Deve-se coletar sangue de cordão umbilical para análise de pH em recém-nascidos com alterações clínicas, tais como respiração irregular e tônus diminuído.

As afirmativas são, respectivamente,

- (A) V, F e V.
- (B) F, V e F.
- (C) V, V e V.
- (D) F, F e F.
- (E) V, V e F.

32

De acordo com as disposições do Ministério da Saúde, infecção do trato urinário associada a cateter vesical (ITU-AC) é definida como qualquer infecção sintomática de trato urinário em paciente em uso de cateter vesical de demora instalado por um período maior que

- (A) 12 horas.
- (B) 24 horas.
- (C) 2 dias.
- (D) 3 dias.
- (E) 5 dias.

33

Paciente adulto, masculino, 58 anos, com quadro de arritmia cardíaca, apresentou o seguinte traçado na Derivação D2 do ECG:

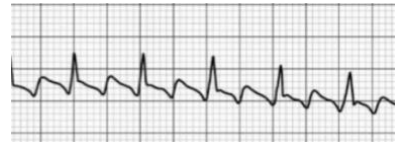

Esse traçado é típico da seguinte arritmia:

- (A) flutter atrial.
- (B) fibrilação atrial.
- (C) flutter ventricular.
- (D) taquicardia ventricular.
- (E) fibrilação ventricular.

34

Acerca das disposições do Ministério da Saúde sobre a assistência prestada em unidades com regime de Hospital Dia, assinale V para a afirmativa verdadeira e F para a falsa.

- () A equipe multiprofissional ampliada de um serviço voltado para assistência de geriatria não necessita ser exclusiva do serviço, devendo ser composta por: fisioterapeuta, terapeuta ocupacional, nutricionista, psicólogo, fonoaudiólogo, farmacêutico e odontólogo.
- () Entre os critérios de alta para pacientes submetidos à procedimento cirúrgico, diagnóstico ou terapêutico em regime de Hospital Dia, está "sinais vitais estáveis há pelo menos 60 minutos antes da alta".
- () Entre a equipe mínima para a assistência em saúde mental, por turno de 4 horas, para atendimento de 30 pacientes por dia, estão 1 médico, 2 enfermeiros e 6 profissionais de nível superior.

As afirmativas são, respectivamente,

- (A) V, V e F.
- (B) F, F e V.
- (C) V, V e V.
- (D) F, V e F.
- (E) F, F e F.

35

Está amplamente estabelecida a relação causal, linear e contínua entre o aumento da pressão arterial (PA) e o risco de doença cardiovascular (DCV) em ambos os sexos, todas as idades e todos os grupos étnicos. Dessa forma, um paciente do sexo masculino, 56 anos, fumante, diabético com hipertensão arterial estágio 1, apresenta risco de doença cardiovascular

- (A) leve.
- (B) baixo.
- (C) alto.
- (D) moderado.
- (E) muito alto.

36

Na ausculta cardíaca, a bulha que representa o fechamento das valvas aórtica e pulmonar e tem o timbre mais agudo é denominada

- (A) primeira bulha – B1.
- (B) segunda bulha – B2.
- (C) terceira bulha – B3.
- (D) quarta bulha – B4.
- (E) quinta bulha – B5.

37

Ao realizar o dimensionamento da equipe de enfermagem para uma unidade de internação com base nas normas de dimensionamento do COFEN, o enfermeiro deve considerar, no mínimo,

- (A) 3 horas de enfermagem, por paciente, no cuidado mínimo.
- (B) 1 profissional de enfermagem para 6 pacientes, no cuidado intermediário.
- (C) 6 horas de enfermagem, por paciente, no cuidado de alta dependência.
- (D) 1 profissional de enfermagem para 2,4, no cuidado intensivo.
- (E) 10 horas de enfermagem, por paciente, no cuidado semi-intensivo.

38

As hipercalemias podem ocorrer por excesso de oferta, por causas renais ou por redistribuição do potássio. Assinale a opção que indica um exemplo de causa da hipercalemia por redistribuição.

- (A) Deficiência insulínica.
- (B) Anemia falciforme.
- (C) Nefropatia diabética.
- (D) Altas doses de penicilina potássica.
- (E) Transfusão de sangue estocado.

39

Acerca das orientações e do preparo referentes à fase pré-analítica dos exames laboratoriais em pacientes adultos, assinale V para a afirmativa verdadeira e F para a falsa.

- () Um paciente que fez colonoscopia deve ser orientado a aguardar 10 dias para realizar a coleta de PSA (Antígeno Prostático Específico) total ou livre.
- () No exame para pesquisa de BAAR, recomenda-se que a amostra de escarro seja coletada, preferencialmente, em jejum e que tenha um volume de 10 a 15mL.
- () Para a realização dos exames laboratoriais de triglicerídeos, proteína C reativa – PCR, ferritina, ureia, creatinina e tempo de atividade de protrombina – TAP, recomenda-se um jejum mínimo de 8 horas.

As afirmativas são, respectivamente,

- (A) V, V e F.
- (B) F, F e F.
- (C) V, F e V.
- (D) F, V e F.
- (E) V, V e V.

40

De acordo com as Diretrizes Brasileiras de Dislipidemia, uma pessoa com LDL-c em jejum < 100mg/dL e Não HDL-c < 130mg/dL, apresenta um risco cardiovascular

- (A) alto.
- (B) baixo.
- (C) muito alto.
- (D) muito baixo.
- (E) intermediário.

41

O tempo de isquemia é o período entre a interrupção de fluxo sanguíneo do doador para o órgão e o novo aporte de sangue após o implante no receptor (transplante), ou seja, é o tempo máximo que cada órgão resiste à falta de circulação e oxigenação sanguínea.

Com base nos protocolos estabelecidos, o tempo de isquemia do coração é de até

- (A) 2 horas.
- (B) 4 horas.
- (C) 6 horas.
- (D) 8 horas.
- (E) 10 horas.

42

De acordo com as orientações do Ministério da Saúde relacionadas à assistência a mulheres no climatério, constitui contraindicação absoluta à terapia hormonal

- (A) a endometriose.
- (B) a doença hepática grave.
- (C) a miomatose uterina.
- (D) o *diabetes mellitus* não controlado.
- (E) a hipertensão arterial não controlada.

43

As lesões no córtex cerebral podem resultar em distúrbios neurológicos específicos no conteúdo da consciência como afasia, agnosia e apraxia.

Acerca desses distúrbios, assinale a afirmativa correta.

- (A) A afasia global, classicamente conhecida como afasia de Broca, é caracterizada pela dificuldade de se expressar pela fala ou pela escrita.
- (B) A perda da capacidade de gestos organizados, como desenhar, é denominada de apraxia ideatória.
- (C) A prosopagnosia é a incapacidade total ou parcial de identificar feições do próprio rosto ou de pessoas conhecidas, como amigos ou familiares.
- (D) A afasia receptiva ou sensorial é caracterizada pela repetição de vocábulos, acompanhada da dificuldade na escrita.
- (E) A apraxia construtiva é a incapacidade de organizar gestos simples, como virar uma garrafa sobre um copo de água para enchê-lo de maneira lógica e ordenada.

44

Ao realizar o exame físico abdominal de um paciente, o Enfermeiro identificou sinal de Torres-Homem positivo. Esse sinal é obtido quando

- (A) há dor intensa durante percussão na região da loja hepática, da linha mediana até a linha axilar anterior.
- (B) ao comprimir-se o abdômen na fossa ilíaca direita, a descompressão brusca desperta uma dor aguda.
- (C) o paciente suspende a inspiração por dor à compressão do rebordo costal direito (local onde se encontra a vesícula biliar).
- (D) há dor aguda, em pontada, durante a percussão com a mão em forma de punho no dorso do paciente no nível da 11ª e 12ª costela, com uma mão realizando o amortecimento.
- (E) há dor no quadrante inferior direito ao realizar a palpação do quadrante inferior esquerdo do abdômen.

45

Com base nas recomendações da OMS e do Ministério da Saúde acerca da Varíola dos Macacos (*monkeypox*), marque V para a afirmativa verdadeira e F para a falsa.

- () De acordo com o escore de gravidade da lesão cutânea um paciente com cerca de 100 lesões é classificado como grave.
- () Náuseas, vômitos, desidratação e hepatomegalia estão entre os sinais e sintomas clínicos de complicação da doença.
- () Entrar no quarto de uma pessoa com monkeypox, sem usar proteção para os olhos em uma ou mais ocasiões, independentemente da duração da exposição é considerada uma exposição de baixo risco.

As afirmativas são, respectivamente,

- (A) F, V e F.
- (B) V, V e V.
- (C) F, V e V.
- (D) V, F e V.
- (E) F, F e F.

46

Com base nas disposições da ANVISA acerca do processamento de produtos para a saúde, marque V para a afirmativa verdadeira e F para a falsa.

- () A esterilização química por imersão de instrumental cirúrgico e produtos para a saúde é, em regra, proibida no Brasil, exceto em alguns casos específicos.
- () O vapor saturado sob pressão é indicado para a esterilização de instrumental cirúrgico, tecidos, silicões, borrachas, vidros e líquidos.
- () O teste de Bowie-Dick deve ser realizado diariamente, antes do processamento da primeira carga, com a autoclave vazia e pré-aquecida.

As afirmativas são, respectivamente,

- (A) V, V e F.
- (B) F, F e F.
- (C) V, V e V.
- (D) F, V e V.
- (E) V, F e V.

47

Sobre a avaliação de crianças menores de cinco anos com dificuldade respiratória, marque V para a afirmativa verdadeira e F para a falsa.

- () Quando, durante a inspiração, a parede torácica inferior da criança se move para dentro ocorre o fenômeno denominado tiragem intercostal.
- () Crianças menores de dois meses que, além de tosse e da dificuldade respiratória, apresentem frequência respiratória (FR) elevada (≥ 60), com ou sem tiragem, devem ser consideradas como pacientes com pneumonia grave.
- () O desconforto respiratório leve é caracterizado por movimento débil do ar distal, taquicardia, bradipneia e moteamento da pele.

As afirmativas são, respectivamente,

- (A) F, F e V.
- (B) V, V e V.
- (C) F, F e F.
- (D) V, F e V.
- (E) F, V e F.

48

Como parte dos cuidados pós-parada cardiorrespiratória a um paciente adulto, o controle dos parâmetros respiratórios e hemodinâmicos visam a manter uma

- (A) PAS < 90 mmHg.
- (B) PAM > 65 mmHg.
- (C) PAM < 65 mmHg.
- (D) PaCO₂ > 45 mmHg.
- (E) PaCO₂ < 35 mmHg.

49

Como parte dos conceitos relacionados à vigilância epidemiológica e vigilância em saúde, a medida estatística que expressa a frequência de casos existentes de uma determinada doença, em uma determinada população e em um dado momento, é denominada

- (A) incidência.
- (B) letalidade.
- (C) prevalência.
- (D) variância.
- (E) virulência.

50

Um paciente adulto, com pneumonia, apresenta ventilação normal, alteração na relação ventilação/perfusão (V/Q), *shunt*, PaO₂ = 58 mmHg e PaCO₂ normal, é classificado com Insuficiência Respiratória Aguda

- (A) tipo I.
- (B) tipo II.
- (C) tipo III.
- (D) tipo IV.
- (E) tipo V.

51

Uma mulher de 28 anos, acompanhada pela atenção primária, apresentou Lesão de Baixo Grau (LSIL) no exame citopatológico. Nesse caso, a conduta recomendada é

- (A) encaminhar para colposcopia.
- (B) repetir a citologia em 3 anos.
- (C) repetir a citologia em 6 meses.
- (D) repetir a citologia em 9 meses.
- (E) repetir a citologia em 12 meses.

52

Acerca da Atenção Psicossocial no Sistema Único de Saúde, marque V para a afirmativa verdadeira e F para a falsa:

- () O Serviço Residencial Terapêutico Tipo I (SRT tipo I) é a modalidade de moradia destinada a pessoas com maior grau de dependência, que necessitam de cuidados intensivos específicos, do ponto de vista da saúde em geral, que demandam ações mais diretivas com apoio técnico diário e pessoal, de forma permanente.
- () De acordo com disposições legais, o número de leitos de atenção a pessoas com transtornos mentais e/ou com necessidades decorrentes do uso de crack, álcool e outras drogas não deverá exceder o percentual de 20% (vinte por cento) do número total de leitos do Hospital Geral.
- () O Centro de Atenção Psicossocial II – CAPS II abrange atendimento com até 5 vagas de acolhimento noturno e observação a todas faixas etárias com transtornos mentais graves e persistentes, inclusive pelo uso de substâncias psicoativas.

As afirmativas são, respectivamente,

- (A) F, V e V.
(B) V, V e V.
(C) F, V e F.
(D) V, V e F.
(E) F, F e F.

53

De acordo com a classificação das Doenças Renais Crônicas - DRC, diante de um paciente com Taxa de Filtração Glomerular – $TFG^3 = 30$ a $44 \text{ mL/min./1,73m}^2$, é correto afirmar que trata-se de um paciente

- (A) dialítico.
(B) não dialítico.
(C) DRC estágio 2.
(D) DRC estágio 3.
(E) DRC estágio 4.

54

A Teoria das Necessidades Humanas Básicas de Wanda Aguiar foi inspirada na Teoria da Motivação Humana de Maslow, fundamentada nas necessidades humanas básicas.

A base e o topo da pirâmide das necessidades básica de Wanda Horta são, respectivamente,

- (A) realização pessoal e estima.
(B) segurança e relacionamento.
(C) necessidades fisiológicas e autorrealização.
(D) segurança e necessidades fisiológicas.
(E) autorrealização e segurança.

55

Na construção dos diagnósticos de enfermagem Risco de síndrome pós-trauma e Ansiedade relacionada à morte é obrigatória a utilização dos seguintes eixos da CIPE®:

- (A) foco e julgamento.
(B) modo e localização.
(C) ação, meios e julgamento.
(D) tempo, foco e localização.
(E) cliente, juízo e recursos.

56

A desidratação, na qual ocorre uma perda maior de eletrólitos do que de água, é denominada

- (A) desidratação isotônica.
(B) desidratação hipertônica.
(C) desidratação hipotônica.
(D) desidratação variável.
(E) desidratação mista.

57

Com base nas Diretrizes Nacionais de Assistência ao Parto Normal do Ministério da Saúde, analise as afirmativas a seguir.

- I. Um trabalho de parto estabelecido ocorre quando há contrações uterinas regulares e dilatação cervical progressiva a partir dos 4cm.
- II. Se a ocitocina for utilizada, deve-se assegurar que os incrementos na dose não sejam mais frequentes do que a cada 30 minutos.
- III. Deve-se apoiar a realização de puxos espontâneos no segundo período do trabalho de parto em mulheres sem analgesia, evitando os puxos dirigidos.

Está correto o que se afirma em

- (A) I, apenas.
(B) II, apenas.
(C) III, apenas.
(D) I e II, apenas.
(E) I, II e III.

58

De acordo com o calendário vacinal do Ministério da Saúde, diante de uma criança de 2 anos e 3 meses de idade, sem comprovação vacinal contra a poliomielite (VIP/VOP), deve-se administrar

- (A) uma dose da VOP e um reforço da VIP, após 9 meses.
(B) uma dose da VIP e um reforço da VOP, após 6 meses.
(C) duas doses da VOP, com intervalo de 90 dias entre as doses.
(D) duas doses da VIP com intervalo de 30 dias entre as doses.
(E) três doses da VIP, com intervalo de 60 dias entre as doses.

59

Durante a ausculta cardíaca o enfermeiro identificou sopro sistólico, melhor audível na borda eterna esquerda, sendo acentuado com a manobra de Rivero.

Esse tipo de sopro é característico da

- (A) estenose mitral.
- (B) insuficiência mitral.
- (C) insuficiência tricúspide.
- (D) estenose pulmonar.
- (E) insuficiência aórtica

60

Um paciente internado com diagnóstico de malária apresentou manifestações clínicas de malária grave e complicada.

De acordo com o Ministério da Saúde, faz parte dessas manifestações:

- (A) mialgia.
- (B) icterícia.
- (C) sudorese.
- (D) febre alta acompanhada de calafrios.
- (E) diurese abaixo de 500mL nas 24 horas.

Realização

